時報

中華民國念五年五月六日 星期三

今日隨報附送號外畫報一張

今天本報二大張售國幣三分四厘

第一萬一千三百六十六號

內政部登記證警字第三三五號

[illegible]

亨得利鐘表行

全國聯號

免費修較

修理鐘表 素負盛名
人才優秀 工作審慎
成績超特 取費低廉
經售歐美名廠鐘表
式樣新奇 定價便宜

上海南京路永安公司對面 電話九四五八一號

有美皆備

無麗不臻

美麗牌

華成煙公司出品

上海冰鮮魚業 冰鮮魚行業 同業公會會員

啟者本行等均加入上海魚市場為卸賣人及經紀人自本月十二日起開始營業請客家顧主等一體惠顧為荷特此通告

沈寶記 衡泰 豐長順 同仁昌 裕潤 永泰

惠豐 豐號 福記 順大 源利 鴻發

源昌 炳惠 大和 源茂 久記

等通告

交通銀行發付股息通告

股東諸君公鑒本行二十四年份股息現定於五月一日開始發付即請攜帶股票就近向本總分支行憑取股息除分函外特此通告

四明銀行定期股東會通告

[illegible]

殊途同歸

本書預約展期於本月底截止

欲求內容實用惟有訂購本書

欲求式樣簡便惟有訂購本書

欲求版本精善惟有訂購本書

欲求售價低廉惟有訂購本書

縮本 四部叢刊 初編

本依據四部叢刊初編用橡皮版精印、影印善本真相依然保存、其中宋刊本孟子業已提前出書、可見一斑、四部叢刊初編原書既一時不易重印、嗜讀善本古籍者、自以訂購本書為宜、全書改製新版、合并冊葉、較線裝本更便取攜、預約期內售價尤為低廉、平裝本分訂四百冊、預約價一百五十元、分期付款者先付六十元、以後每月續付十五元、共付一百六十五元、精裝本分訂一百冊、預約價二百元、分期付款者先付八十元、以後每月續付二十元、共付二百二十元、目錄樣張承索即寄、索閱孟子(全一冊)請附郵票五角、

商務印書館影印發行

360

新舊各科辭目搜羅廣博

如百川歸海無所不容

中華書局編印

辭海

主編 徐元誥 舒新城 沈頤 張相

全書兩巨冊

甲種十六開大本・聖書紙精印 定價三十四元・預約十四元四角

乙種十六開大本・道林紙精印 定價二十元・預約十二元

丙種三十二開縮本・聖書紙精印 定價十二元・預約七元二角

丁種三十二開縮本・道林紙精印 定價十元・預約六元

郵費：甲・乙種各八角 丙・丁種各六角

本年底出上冊 明年六月底出下冊

▶印有樣張承索卽贈◀

●四大優點●

1. 新辭搜羅廣博

我國自清末以來，受世界潮流之激盪，學術思想界起急劇之變化，新辭之產生瀰多；或直譯西文取其音近，或借用舊辭而含義迥異，不加詮釋，難以瞭解，甚至有誤用之者。本書對於此類辭目，直接取材於新書、新報，搜羅之廣，為前此所未有。關於專門科學，均由專家執筆，文具系統，綜合青年學生及一般人士之需用。

2. 舊辭義證確切

古書中之舊辭，往往與文渾樸，各異其說；本書釋義以訓詁為本，遇一義異說分歧之處，必折衷羣言，融會貫通，下一確切適當之定義。舊有辭書類書所引之證，多有舛誤，書名而無篇名；本書所引古書必查對原書，加載篇名，務求一索即得，不致沿訛襲謬。普通辭書所用義證，頗嫌簡單；本書於舊辭必博稽羣籍，多收例證，詳加詮釋，明其用法。

3. 辭目去取謹嚴

同一辭目而兼含新舊各科之意義者，甲類一條，乙類一條，丙、丁各類一條，必合數人之稿歸納為一，或綜合釋，或分項釋明，去其重複，合其異同，加以審定。又如事類之新出或變遷，地名之更改或添置，無不隨時增訂，故常有已選之辭不數月而改刪，已定之稿不一年而屢易，總計撰成之稿凡三十餘萬條，結果僅留十萬條有奇，披沙揀金，可見一斑。

4. 印刷裝訂精美

本書分量之大，為我國辭書開一新紀元。全書條數在十萬以上，全部字數約七、八百萬，每面字數二千三百餘。大本用新五號字排，縮本字體約等於六號字，大小適合，既不佔篇幅，亦不傷目力。全書用銅版精印，墨色清晰，用紙分兩種：甲種、丙種用聖書紙印，乙種、丁種用上等道林紙印，均潔白堅韌，且無反光，布面精裝，既堅牢，又精美。

丙(207)

姚君喻律師代表姚鎮五君緊要啟事

茲據上開當事人來所聲稱鄙人去歲曾以姚保華名義創辦滬寧電台當時因本人素無此項經驗故託他人代為經理旋以辦無成效即行停辦所有文件間有遺留在外現今發覺有不肖之徒竟利用上項印章偽造文書從中作弊鄙人除已呈交官署法辦外為防免意外起見特委請貴律師代表鄙人登報鄭重聲明所有鄙人對外任何行為概以（姚鎮五印）陽文篆章為憑此外一概無效至於創辦電台時所有姚保華名義亦請聲明等因前來合亟代表聲明如上

今日 上海春季大賽馬 第四天

下午一點一刻起共賽十二次最重要節目為第八次之上海春季大香賓賽而大香賓票之各彩即於是時揭曉搖彩票每天每套十元入場券會員看台每位三十元（全期）會友看台全期者每位十五元一天者每位五元公共看台每天每位二元特此通告

上海跑馬總會啟

法領特准 防盲會發行 第十四期 慈善香檳 五月念八在津開彩 頭獎二十萬圓 每張二元均有出售

十四期慈善香檳每張二元各埠商號批發回件郵力二角二 外埠函購 駐滬總經理處源通公司 法租界貝勒路義和里內電話八四四五八號

國民政府軍事委員會禁煙委員會總會通告

將委員長蔣禁煙禁毒命令辦理禁煙禁毒事宜，已定有禁煙法令，[illegible]

中華民國二十五年二月　日

●本公司新光器驗光配鏡●歡迎參觀 免費之光影儀器最新

配眼鏡……首重驗光

欲求驗光準確。必須要有學識經驗並富之眼光學師。優良完善之儀器。方能得最良之成績。光華驗光準確全由於人才與儀器並重故獲社會之重視和信仰。欲配眼鏡。唯有光華品質比衆高超｜售價比衆便宜 售出眼鏡保用｜用舊作價換貨

實業部註冊 光華眼鏡公司

市黨部舉行 革命政府成立紀念
全市各界懸旗誌慶

本市市黨部於五日晨十時、舉行五五革命政府成立紀念大會、到各界代表一百餘人、市委邢琬主席、報告紀念意義、各機關各團體一律懸旗誌慶、

市商會常務緊急會議 對鄭案聘定律師起訴

上海市商會、於昨日下午二時、舉行常務委員會緊急會議、[illegible]

冰鮮魚行公會討論魚市場問題
並定期舉行改選職員

上海市冰鮮魚行業同業公會於前日召開[illegible]

△今日立夏△

本埠自連日霪雨、至昨始行放晴、當昨日晨興時、尚細雨斷續、天色陰暗、比及正午、承然開朗、浮雲爲之一掃、午後且透陽光、氣候似已回暖、惟溫度仍低、不類殘春耳、又查今日又爲立夏節、時序上自春徂夏矣、

國營招商局 招考練習生

國營招商局自此次改組後、整理業務、積極進行、致總分局工作、異常緊張、聞該局爲作育人材起見、舉行招考練習生五十名、凡高中畢業、具有同等學力、曾在交通機關或銀行服務一年以上、備有證明文件、體格健全、品行端正、年齡在十八歲至二十五歲者、皆得報名投考、其考試科目、分必試選試兩項、必試者爲黨義、國文、算術、英文

菲考察團 由日抵滬

[illegible]

哄動一時的 永安表演

[illegible]

中南書塲點唱揭曉

[illegible]

中西藥房添設分店

[illegible]

中國人事管理學會近訊

[illegible]

俞誠如赴日考察返國

[illegible]

誠意徵伴

[illegible]

遺失聲明

今遺失浦東電氣公司於民國二十年一月二十八日發給第一七〇七號保證金收據一紙計洋十元正除已向該公司掛失外特再登報聲明所有遺失收據作爲無效

雨衣大王大減價

本公司新到各種雨衣 陳元達啓

眼睛與眼鏡
關係非常重要；幸勿等閒視之！

目光爲人身之至寶。其重要不言可喻。君等之目力是否健全。關係甚大。所以在未經學識與經驗並富之眼光學師。檢驗目光之前。切不可貿然戴用眼鏡。

驗光眼鏡

近光，遠光，不論光度深淺，每副一元

茂昌眼鏡公司
●支店南京路雲南路口●總店老北門口

獨家總經理：德國蔡司眼鏡片

止帶仙丹 白帶

著名靈藥

婦女無論新白帶下久不止、宮寒冷受孕、難望此丹固元、補氣、老幼咸宜、服之健體止帶、寒熱血試驗屢驗(每盒五角)外埠函購請留意▲每盒一元二角●
分銷處南京路武定橋新光戲院江西路 上海貴州路寧波路口●漢口●廣東路 同仁藥房

西明儲蓄部
西明銀行

一年之計在於春 春種一粟 秋收萬斛 前勞後逸 無窮幸福

長期儲金 二十五元起 即可存儲利息優厚既享紅利復獲利上生利

總會：南京路四〇七號 西門分會：西門和平路二三一號 虹口分會：北四川路一三二四號

代理處 本埠南市民國路台灣路 漢口特三區 鄱陽街 寧波江北岸 南京揚公井 南京下關二馬路

四明銀行

良園白沙枇杷膏

消痰止咳 療肺治癆

凡男女老幼患傷風咳嗽及頑痰、小孩痰飲、百日咳、哮喘久咳、吐血咯血、咳血等症、本品具隨服隨效、藥到病除之功、品性甚王道、味美鮮甜、常服能強肺防癆、卻病延年、功效非凡、請認明良園藥廠監製

總發行良園藥行 上海北京路貴州路口 永康里十九號 電話九〇五〇五

黃金大戲院
法租界八仙橋 電話八四一二三

全體名角 馬連良 章遏雲

准於國歷五月十二日晚開幕

按摩浴室
每位一元

贈公司大菜一客

既樂且飽 世外桃源 決不欺騙 一試便知

並請經驗宏富陳梅英女士領導

地址 [illegible]

貴妃

林記更新舞臺
英租界牛莊路 電話九一七六九 九一七七一

今夜初次開演●

神奇奧妙機關・連環變化佈景・特色浪漫歌舞

眞馬狗 六 登台表演 本 驚人絕技

唐僧取經

夜戲價目 六角 五角 四角 三角 二角 一角

今天（立夏節）日戲 郭少卿 武行全 綺羅香 苗蕙春 蘆花河 杜文林 郵子明 王少泉 賢 厲慧良 二 高百歲 挑滑車 小王翠

日戲價目 四角 三角 二角 一角

回力球
中央運動場

每晚八時起賽 星期日午后加日場 霞飛路亞爾培路口

(一)古納地 (二)依思高 (三)拉蒙巧 (四)楚曼地 (五)拉飛爾 (六)泰寶達 (一)蘇維沙伯 (二)伊利古咸 (三)爾魁地 (四)許登巧 (五)歐蘭加 (六)爾加

億太汽車公司
專辦紅色結婚轎車

電話 93000 92424 91999 四馬路 大新街

胃痛！
俗名肝胃氣痛，爲患胃病者常發之一種症候。

▲不論新起宿疾……影響全身健康關係極大……亟宜及早根治○或曾服他藥無效者○惟有速服

胃病根治靈藥 胃立平

（功效特著）服後三分鐘內立見痛止胃暢○（藥性和平）不含嗎啡等毒質成份毫無流弊○▲曾經國際醫師實驗證明本藥爲胃病藥中最優秀者○每包國幣三角（可服六次）▲外埠函購免收寄費○四包祇售一元（服念四次）▲郵票通用角票亦可

總經理 華威西藥行 上海漢口路六二四號（即三馬路浙江路西）●杭州保佑坊（太和藥房）許衙巷（萬利藥房）

永安天韻樓

新柳社挽友加聘電影明星

夏佩珍女士

今日准演 眞情愛 今晚主演 永遠的相愛

大京班

劉先臣 謝鴻達 印德山 邱德成 白淑云 錢艷芳 蓋利廷 于桂芬 譚紅梅 張月亭 郭坤泉 陸子良 沈慧人 錢艷秋 周克斌 穆春山 杜云屏 黃云峰

新排好戲 頭本火燒紅蓮寺 首次開演

影戲場日夜開映

世界偉大五彩滑稽發松有聲巨片

米老鼠大會串

皇后劇院
南京路西藏路口 電話九三〇九五

今天日夜開演（日）二時半（夜）八時半

◀社會秘聞名貴的新型舞台劇▶

王劍心 王君達 王雪艷 汪優遊 錢麗麗 張大公

王美玉 三紅伶

由王美玉王雪艷錢麗麗三伶扮三個性不同成種同結局的不同三個演同個演，紅錢伶

特別新歌 空前罕見 四蕩湖船 王美玉王雪艷錢麗麗合演

串戲 戲中串

座價●●特座六角 包廂六角 後排四角 自由泡茶

先施樂園

門票買一送一

日夜影戲場由十二點起日夜開映

國產倫理哀情巨片 兒童之光

社會神秘偵探巨片 推銷員

片已檢查許可給證准映

安樂場大京班

男女合演日夜全體登台

新排秘本名劇 准於今夜初演

景秀芳 朱恩聲 熊柏瑞 孫吟雲 姜麟豹 麒林芳 湯桂峰 張海頭 十大

趙幼康 張小雲 劉麗霞 梁次泉 姜克珊 孫鴻雲 姜洪賓 劉太聲 閻全樓

頭二三本 慈雲太子走國記

●本園揚州班●

◀新排三本 高慢 倫理名作▶

曹操逼宮

准於五月九號夜戲公演

本園特聘由歐初次回申

飛車團

表演車上各種驚人奇技 分天絕技 每日登台

小世界
大陸一位 世界最大之遊藝場

大劇場 續排更有精彩偉大連台名劇

十八本五虎平西 准於明夜開演

乾坤大劇場 日戲 夜戲 全部起死回生

雲霞 彩樓 筱鳳樓 劉樹培 孫艷元 單德元 茹富蘭 楊曼卿 李月泉 張奎官 王英武 筱樂比 麟投 鳳投 黃漢 忠立 王懷玉功

◀雅儷集南方歌劇▶ ◀愛華社乾坤話劇▶

南樓傳 雌雄盃 新子報 陰陽緣

長春團 四明文戲 紅玫瑰 文武越劇 尚申曲 維揚文戲

李 沈 邵 曹 傅 小 曹 顧 胡 金 顧 程 張

國產電影 查瑞龍 梁賽珍 韓蘭根 主演

大俠林沖

鑫記大舞臺
地址二馬路 電話九〇一二〇 九〇二〇〇

◉今夜初次公演◉

◀全滬觀衆渴望已久的▶

八本西遊記

今天立夏節 日場獻演 六本西遊記

日戲價目 樓三角 樓一角 二角 四角 二角 正廳一角 五角 二角

夜戲價目 樓三角 樓一角 二角 六角 二角 三角五分 正廳四角五分 二角 八角 九角

新新花園

繼續舉行 春節特別游藝大會

門票小洋二角買一送一

新聲大劇場

日戲 關牛 都放 懷小 比干挖心

夜戲 十二本 萬花樓

黎明社乾坤新劇

日戲 貴族千金 夜戲 蝴蝶盃

◀影戲場▶ 國產名片 虞美人

精神團 張治兒 日戲 一飯之恩 夜戲 斷產

榮記共舞台
電話 八四八〇八

小玲童 胡月珊 趙君艷 王素蓮 王椿柏 趙松樵 雲艷霞 王富英 沈艷琴 趙旭生 張毛豹 葛華卿

今夜開演 張麟加入客串

第五集 火燒紅蓮寺

火速定座

今天日戲 四集火燒紅蓮寺

中央大戲院
六馬路 電話九二七八〇

時間日夜兩場 二時 八時 座價 一角 二角 五角 八角

上海市鄉邦協會同本院聯袂特假座長辰長房串會

全市申曲名家 王雅琴 施春軒 姚素珍 筱文濱 楊月英 劉子雲 顧泉生 筱月珍 王筱新 領銜公演

日前本演 夜後本演 欺父出家

新光大戲院
寧波路廣西路口 電話定座九四五九〇

日戲 夜戲 價目 樓上 樓下 一元 六角 三角 七角 四角 二角 日戲二時半 夜戲八時半

中國話劇社假座公演

鄭孟霞 陳競芳 王美美 沙映月 李織英 徐紉秋 陳明珠 湯曼珠 蔡妮妮 龔秋雁

尹夢石 宋癡僧 倪明星 秦哈哈 陳自迷 席一癡 黃鶴鳴 彭德惠 張懷玉 鄒劍秋

宋癡僧新編香艷名劇 紫羅蘭

明日公演全本啼笑姻緣

春繭放款團成立開始登記

本埠訊、二十五年春期收繭放款團、由中國・交通等銀行發起組織、現已加入之銀行及錢莊共二十家、各項章則、亦經審定、乃於昨午三時在交通銀行四樓會議室舉行成立會議、

■認定款額　開會後、首由起草委員報告銀團章程及辦事處辦事規則草案等、並報告逐漸加入之銀行錢莊永大銀號工及福源錢莊等六家、共計二十家、繼即討論、(一)通過銀團章程及一切細則、(二)各行認定放款數額、以五萬元爲一單位、共計六百個單位、除中國・交通兩行各認一百萬元外、其餘二千萬元、由其他銀錢業合認、(三)決定總辦事處設上海交通銀行內、杭州及無錫分辦事處設中國分行內、(四)推定中國・交通・四行・上海・福源爲總辦事處常務委員、中國・交通・浙江興業爲杭分辦事處常委、中國・交通・江蘇爲錫分辦事處常委、

■即日成立　該團辦事處即日成立、開始辦公、惟仍希望銀錢業陸續加入合作、以本月十日爲截止、期屆時即由各行就二千萬元內認定承放數額、如逾期加入、則在中國交通兩行認定數額內讓出、而申請借款、於即日起開始登記、而其截止期、蘇省爲本月二十五日、浙省爲本月三十日、該團今日登報公告云、本銀團係救濟蠶農、協助絲業起見、辦理本年江浙兩省春期收繭放款、凡江浙兩省繭商如需借款、可先向本銀團總辦事處索閱放款辦法、及填具借款申請書、以便審核辦理云、

農業合作貸款銀團　繼續辦理貸陝棉貸款　並辦理皖農業倉庫抵押放款

本埠訊、中國農業合作貸款銀團、[illegible]

財部批復市商會　米碎仍征洋米稅

本埠訊、財政部昨電復上海市商會、對於米碎一項、仍征米稅一節、應毋庸議、

宋子文日內入京　出席經常會

本埠訊、中國銀行董事長宋子文氏、以全國經濟委員會常務委員會、以全經會將於本星期內在京召集常務會議、討論下半年度事業計劃、及經費概算等重要事項、故特準於日內晉京一行、以備屆時出席與議云、

韓復榘赴兗濟視察

◎濟南五日電、今早韓復榘專車南下、赴兗州濟寧視察政、點驗駐軍、據談、因接馮玉祥電令、修理泰山烈士祠、先到泰山勘察、次赴兗州濟寧、並擬赴荷澤行政區視察、週可返濟、

王彩雲之弟婚變

周瑞弟訴求脫離昨續審　王永昌提反訴請判同居

女子兼舞家王彩雲・王美雲之弟王永昌、自與髮妻樂阿娥離婚之後、即與乃姊班中女角周瑞弟訂立同居契約、實行同居、最近周忽延袁雲律師具狀第一特院、請求與王脫離同居關係、並返還衣飾、業經特一法院一度傳訊、各情已誌本報、昨午後由黃日昇推事開庭續訊、王永昌亦偕陸起律師到庭、據王永昌供、自訂立同居契約之後、因我已與妻樂氏離異、原告即要求結婚、遂於訂約之後日、舉行簡備之婚禮、原告方面則假復興園菜館、我則家內、提出復興園之證明僅及媒人所送銀盾爲憑、而周瑞弟則否認舉行婚禮、惟因顏面關係、仍發喜帖、而媒人李德・戴筱新亦到庭證明曾經拜堂請客、而偽右媒人華和寧・戴朱菊生因赴無錫未能到庭、王永昌除請求駁回原告之訴外、並提起反訴、請求判令原告回家同居、其請求理由、因原被兩造既屬正式夫婦、則原告所訴脫離同居關係、顯屬不合、而原告年事既幼、隻身在外、殊非所宜、故請判令同居、庭上以事實明瞭、命兩造律師辯論之下、遂諭聽候宣判、

釋放舞台主人經過

法院澈究吉忠堂被殺案　散發傳單有侮辱官廳語　昨傳偵緝員武秀峰訊問

有曾充上海市公安局偵緝員之江北人吉忠堂、前因犯詐欺案、被地方法院判禁兩年、至滬戰時、爲期僅一月、遽赴虹口胡家木橋戰區地方、據當時之傳言、謂因該圖戰區庇蔭、開設賭窟、致與當地流氓分利不勻、被槍殺於小茶館內、當由其徒張小宛子作證、指爲鄭小黑子・王三十子・王書實等所殺、將尸棺舁至南市地方法院驗明、直至戰事結束、戰區收復、由吉妻吉陳氏呈控法院、曾奉將鄭小黑子拘獲、經偵查之下、並非本案凶手、已不起訴處分、是案至本年、

■據證人尸妻等指明　始有該處翔舞台主人王樹寶者、忽被人揭發、即當時之王書實、爲殺人之要犯、並散發匿名傳單、有因與該舞台女伶余麗芳曖昧關係及律師黃宗治之父黃國鈞曾任首席檢察官運動法院等侮辱官廳之語、是以法院

■爲欲澈底追究起見　將王樹寶拘案收押、又傳到當時證人陳小宛子暨吉陳氏、並提王樹寶到庭對質、則稱並非王樹寶、嗣又查得王樹寶前亦曾爲本案遭公安局偵緝隊逮捕、如何釋放、例行追究、昨日傳到當時拘捕王之承辦偵緝員武秀峰至案、供稱查此案係在盧英充當偵緝隊長時、由我將王樹寶拘解到隊、後傳到證人張大宛子、

■據稱凶手係王書實　安徽人、係黑麻皮、並非此王樹寶、故而隊長將其釋放、官問既已傳到嫌疑犯、何不解法院而逕可釋放、答・此係憑證人證明拘錯、故而由隊長釋放等語、法官當命退去、聽候續傳人證、再行偵訊核辦、

阿母遺書給兩萬

陳藝亭之子女爲遺產與訟　陳臧成延律師到庭抗辯　否認兩妹所云

五馬路春元綢莊主陳藝亭、在民國六年間病故後、遺有財產十餘萬、均由其子陳臧成承襲、最近陳臧成之胞妹陳以英・陳以芬・延請律師具狀第一特院民庭、請求分析先父遺產、其起訴理由、略稱先父陳藝亭、生前創設事業甚多、除獨資經營春元綢莊及南翔大昌順南貨店外、尚有合夥之橫涇港房屋地產、合計之約有十一萬〇五百元之巨、父死後、祇有胞兄妹三人、生母許氏、早年身故、原告等均由嫡母范氏撫育成人訂婚遣嫁、嫡母臨死時、曾有遺言與被告、囑其將遺產分給與妹各二萬元、但被告迄未實行、一切遺產、均由其一人經管、故請求判令被告按照嫡母遺言、分給原告各人洋一萬元云云、法院准狀後、昨由莫潤華推事在民六庭傳審、原告親自到庭陳述起訴理由一遍、被告未曾投案、延陳霆銳律師到庭辯護、否認原告所述嫡母遺言、莫推事以此案尚須調查故諭改期再訊、

冢不干之冤　受傷服毒

[illegible]

清鎮班小輪　乘客溺斃

[illegible]

無錫錫光中學　發生風潮

[illegible]

汽車傷人

[illegible]

上海攝影會一屆展會

[illegible]

昨日上海春季　大賽馬第三日成績

[illegible]

今日上海春季大賽馬　第四日之預測

大香檳賽

[illegible]

跑馬同人俱樂部　會員香賓彩號揭曉

頭獎計得八千餘元

[illegible]

債市

大戶拉提鬆懈當戶具有戒心　一致回疲五分一角至四角半

[illegible]

變化之速出人意表　粉麥漲後回跌

標粉

[illegible]

標麥

[illegible]

現麥

[illegible]

上海麵粉交易所

[illegible]

紗市趨勢平庸　棉市繼續堅挺

標紗

[illegible]

現紗

[illegible]

標花

[illegible]

現棉

[illegible]

滬南米市

[illegible]

滬北米市

[illegible]

紗布交易

[illegible]

外滙

[illegible]

英金

[illegible]

美金

[illegible]

上海錢市

[illegible]

上海修皮洋票

[illegible]

今晨國外商電

紐約市　五日電訊

[illegible]

倫敦市　五日電訊

[illegible]

日本郵船公司

[illegible]

招商局

船期廣告

江大　快輪准於五月六日星期三下午開往漢口沿途停埠

江華　快輪准於五月七日星期四開往漢口沿途停埠

新江　[illegible]

海晏　快輪准於五月十二日星期二晚開往[illegible]

同華　快輪准於五月六日星期三中午開往威海衛烟台天津

海亨　快輪准於五月六日星期三下午一時開往汕頭香港廣州

海利　快輪准於五月九日星期六中午開往汕頭香港廣州

泰順　快輪准於五月八日星期五上午十一時開往威海衛烟台天津

面友

白嫩去斑

主治一

秦氏砂眼藥水

博士秦錫祺醫師

新婚

照片

好運道

美麗

舞伴供應所

影人三對婚後請客記

零零碎碎　可發一噱　（海倫）

趙丹與葉露茜，唐納與藍蘋，顧而已與白璐之妹杜明霞，自在杭州六和塔下同時結婚後，昨晚七時半歡宴親友於八仙橋青年會，到閱例雲，張石川，歐陽予倩，胡蝶，潘有聲，袁叢美，舒繡文，費穆，白璐，（另同一人），鄭君里，施超，王瑩，金山，樂司機等二百二十人。吃的是茶點，新興倒不少。新人報告戀愛經過，新郎報告和新娘將進入女人室。趙丹說：「我們的戀愛經過，一言以蔽之，不過如此如此，這般這般。」顧而已說：「不過如此，這般而已，如果說要我報告，就是，我第一次看見她，就愛上她了。」唐納說：「要說三天說不完，簡單一句話，我愛她，她愛我。」除興有新娘贈影，郎識秀及葉露茜的弟弟唱歌。復次徐蘇靈臨時提議，㈠請歐陽予倩唱「潘金蓮」，㈡胡蝶唱「夜來香」，㈢外史氏演說。歐陽予倩說「潘金蓮」十年前倒唱過，而凡豐實倒個，現在白玉霜取而代我，夫復何言。胡蝶則以喉痛而無爲辭，外史氏固辭不獲，南腔北調，說了一大套，惹起鬨堂大笑。最後合唱孫師毅作歌，呂驥作譜之「六和婚禮賀曲」而散。

巨人Nat Pendleton在米高梅新片The Great Ziegfeld中飾一大力士

明星公司接到兩個怪電話

（某人）

據說，明星公司昨日接到兩個奇怪電話，非常「噱頭」，茲記如後：

一個是打給王獻齋的，對方自稱爲××菜館，願意免費贈送「紅燒蹄膀」數隻，但有一個條件，是要到他們店裏去吃的。

一個是打給舒繡雯的，但是舒繡雯恰巧不在公司裏，乃由某君代接，據稱爲××荳腐漿公司，他要求舒繡雯爲他們寫一封介紹信給××公司出品荳腐漿滋養豐富，他們就可以長期贈送荳腐漿以爲酬報。

這兩個電話凡聽到的人莫不哈哈大笑，自然他們的廣告做得太尖鈍化了。王獻齋和舒繡雯吃荳腐漿原不過是「新舊上海」中做的戲，竟有人看了「新舊上海」而以爲來了「機會」，眞是人心不古！

結果，他們都一槪婉言謝絕，意思是雖然在新舊上海裏吃不起荳腐漿，紅燒蹄膀那不過是表現上海人的不景氣的生活，事實上並不需要云云。

這年頭兒，怪事眞多，眞是一言難盡！

何以漂亮婦女必用蔻丹

蔻丹美指油之新鮮色澤漂亮之婦女無不歡迎。因其足爲手部增加嬌媚，博得人之羨慕故耳。蔻丹塗施甚易。滑流行進。色澤耐久。塗刷之毛。植於金屬軸中。非常牢固，決不鬆脫。所以蔻丹油質潔甲液。此液含除去舊有油跡。故能免去有柔潤油質。使指甲甲膜兩粗糙溶劑之弊。受損傷之弊。

中國總經理　上海四川路六五九號　嘅厘洋行

贈券　奉上郵票二角請寄蔻丹修指用品樣子全份此上上海郵政信箱八六○號蔻丹樣品部　姓名　住址

各大藥房洋廣貨店百貨公司均有出售

CUTEX（二）

鄭福蘭清心牛黃丸

治男婦中風 痰迷不醒 言語蹇澀 痰迷心竅 口眼喎邪 手足癱瘓 肢體麻痺 兩目上視 顛狂癇病 心神恍惚 驚悸不寧 痰火喘嗽 積久吐血 時行瘟疫 腸腹絞痛 小兒急驚 風熱交熾 痰喘氣急 寒熱往來 發搐天吊 仰頭反張 服此丸 鼻孔喉嚨 清心化痰 定驚平 寧神志

上海總發行三馬路　首都許事街　鎭江艮山門

哈蘭士六零六

內服聖藥　是根治梅毒之對症藥、若血分不清內攻外發諸患服之顯效更著。

外搽藥膏　專治疳瘡潰爛去腐生肌收效極速、且癒後不留疤痕尤爲特長。

上海太和大藥房發行

銀壇小動靜

（承之）

▲胡蝶發福得很可觀，其新作「永遠的微笑」月半可開始攝製。

▲白玉霜的「海棠紅」在今日上午一時攝成女鏡頭，一個戲台的中景。

▲蔡朋昨日出現於大東火山，保鏢有姚萍等多人。

▲六藝第三期明天可出版，穆時英赴港，編輯事宜暫由葉靈鳳負責。

▲新華「桃源夢」的照片拍得很不錯，韓蘭二公確有勞哈二公風味。

▲阿方哥的「化身姑娘」，全部十一大本。

▲李一之流，駡過「桃李爭豔」，駡過「春之花」，現在又駡「新舊上海」，這種駡好像內吃不着明星的飯而駡的樣子。

從影圈來

（李九）

⑥沈怪物內暮。來滬爲西南電影際購買攝影機械。並決隨友聲旅行團赴華北漫游。沈昨晚出現於三對新人婚讌會上。極被賓衆注目。

⑥萬籟天已正式加入西南電影際爲顧問。任演技指導。白克亦任該際要職。近患病一月。現已告痊。

⑥明星公司新建之攝影場。將舉行大規模落成典禮。擬發刊紀念冊。如時間允許。並擬開一展覽會云。

⑥高占非昨偕「前童星」陳少輝在新雅茶室。陳在五六年前爲中國唯一童星，現已和傑克柯根一樣的長大起來，而且也有了愛人了。

⑥孫瑜的「到自然去」聞尙有二份之一。恐需待秋間始克上映。

××××

李察亞倫與平克勞斯貝和他們的兒子

毒窟搬場　車至中途起火

押運之廣東人乘隙潛逃　抄獲毒物沒收　灼傷行人·被捕查見

本月一日晚八時一刻、有黃包車夫王六虎、拖拉六八四五號空車在康腦脫路、突有身穿黑袍之某甲雇車、當在康腦脫路四百號灶披間內、將鐵罐等物裝載車上、由甲押送、囑車至西摩路、不料該車拖抵西摩路、因車上所裝者均爲酒精等毒物、不知如何、突然着火、頓時火光四布。由行人李紹榮·陳和忠二人上前幫助救火、詎李偶不經心、衣服被燒致兩腿灼傷、幸經陳和忠竭力設法撲滅、而某甲卽乘隙逃去、當經一六二八號、二八九六號兩華捕查見、將李陳及車夫王六虎連同黃包車一併帶入戈登路捕房、飭將李紹榮送往仁濟醫院醫治、一面由中西探檢查車上所載之物、均係違禁。毒品。計有白皮箱一只、酒精三聽、黃色流質一聽、德士古機油一聽、化學藥半瓶、阿馬吃亞五瓶、嗎啡料子五兩、海洛英連紙三兩半、白粉一袋、化學混合藥三瓶、以及漏斗打汽筒玻璃瓶等物、當向王六虎等詢問一過、幷往康腦脫路百號門牌調查、據二房東陶姓稱、該灶披間爲一廣東人所租、惟察其形狀、該處似非製造機關、實係儲藏處所、粵人亦在逃、無踪、祇在室中抄得藥料藥水等物、帶回捕房、昨晨捕房將抄得各物送至第一特院、由捕房律師張天蔭陳述前情、請求發落、劉推事論本件將抄獲各物照單沒收。

今日立夏

冠生園飲食部（南京路）贈送櫻桃　備磅秤人，以驗體重

立夏新菜　雜蔬莧菜　高郵鹹蛋　新鮮鰣魚　常州酒釀

夫婦投江案　孩屍先發見

◇寧波訊、鎭海縣[illegible]子道頭江心男女雙屍案、已詳昨報、四日記者再赴該鄉[illegible]死者始悉死者名[illegible]男主角[illegible]訪問、[illegible]甚爲清閑、母尙健在、祖母亦尙在世、長兄[illegible]、幼弟[illegible]、死者[illegible]、年二十二、九年前娶[illegible]女爲妻、年少[illegible]、夫婦感情甚佳、育有二子、甫一歲、名文祥、[illegible]向在上海謀生、命運多舛、時濟失業、去年始[illegible]

新昌鐵廠學徒楊阿林　死後成疑案

同事被拘　事前曾打架

[illegible]

男女三人服毒　一死兩活

前晚十時許、閘北新民路普善醫院、有人送來服毒之兩女性求醫、一名通小妹、三十歲、本地人、住閘北共和路有餘里十七號、一名俞福英、十七歲、天津人、住大統路崇義里六號、經醫生對女鼓驗得均係服牛鴉片及高粱酒等、當用手術幷施嘔吐方法、將毒物吐出、得慶更生、又昨日上午九時許、北浙江路老聚興旅館送一旅客名徐根親（二十八歲、本地人）者來院求醫、由醫生驗得係服安神藥水、服時已久、不及醫治卽斃、着令舁回不肯、留置太平間、經蒙古路警察所飭該管地保投上海地方法院報請相驗、

要求一次付給　贍養費四萬餘金

胡淦卿之妾補具理由　官着兩造親自到案再訊

北京人胡淦卿[illegible]、於民國十八年病故、其妾李氏[illegible]要求一次給付贍養費[illegible]萬二千[illegible]元[illegible]

補具理由　[illegible]

應請調查　[illegible]

有何足奇　[illegible]

自己吃苦　[illegible]

男女偕來租屋

張金發被控妨害家庭罪

被告否認與小妹有肉體關係　令交舖保改期再核

一房東證明

住居陸家浜餘興里九十五號之常州女子金小妹、又名菊英、今年十九歲、近由其母金楊氏（五十五歲）爲法定代理人、延律師代表具狀第二特院、以刑事自訴本地人張金發（廿五歲住居康悌路馬浪路口肄新里八號）妨害家庭、略謂自訴人之女金小妹、前由鄉間來滬、暫住其姊姚金氏家、詎於上年間、被被告張金發一再誘引、强迫成奸、後於去年二月八日、以夫婦名稱、至馬浪路孫華里六十九號租賃灶披屋同居、當時找尋着、後來小妹返家。前情、當告知。向被告理論、乃被告承認一切、並稱、伊並無妻室、願與小妹結婚、後又將小妹領去繼續同居、一再延不履行結婚、如此情形、被告實犯刑法二四○條三項罪、請求判辦、並請賠償精神方面。損失一千元、及每月卅元撫養金小妹之生活費、以三年期計、千○八十元云云、法院准狀、於昨日續訊、先據孫華里六十九號二房東張江氏上堂證明去年二月八日由張金發金小妹同來租屋等語、詰之張金發稱、雖與金小妹相識、實未發生肉體關係、亦未同租房屋、金小妹稱、孫華里房子實由張金發與我同去租借、是實、孫推事諭張金發交舖保出外、改期傳證再核、

帶煙探監　婦人被捕

[illegible]昨（五）日[illegible]

搶人贓並獲

[illegible]

介紹牛鼻子二集

[illegible]

海寶弟　知悉現在何處父親因你出走現已有病望你見報卽速回家你有什麼事我們皆可以代你解決　姊凌劉氏

安度靈

最合理想而有效[illegible]

總經理　普威行　上海寧波路二十號　電話一三三二二

安的能　遺精早洩　外用妙藥

爲固精特效專劑。凡男子性的過敏遺精·早洩等症·一經搽用此膏·五分鐘見效·使人生重享青春幸福·絕無流弊·每管特價一元五角。

福特西藥行

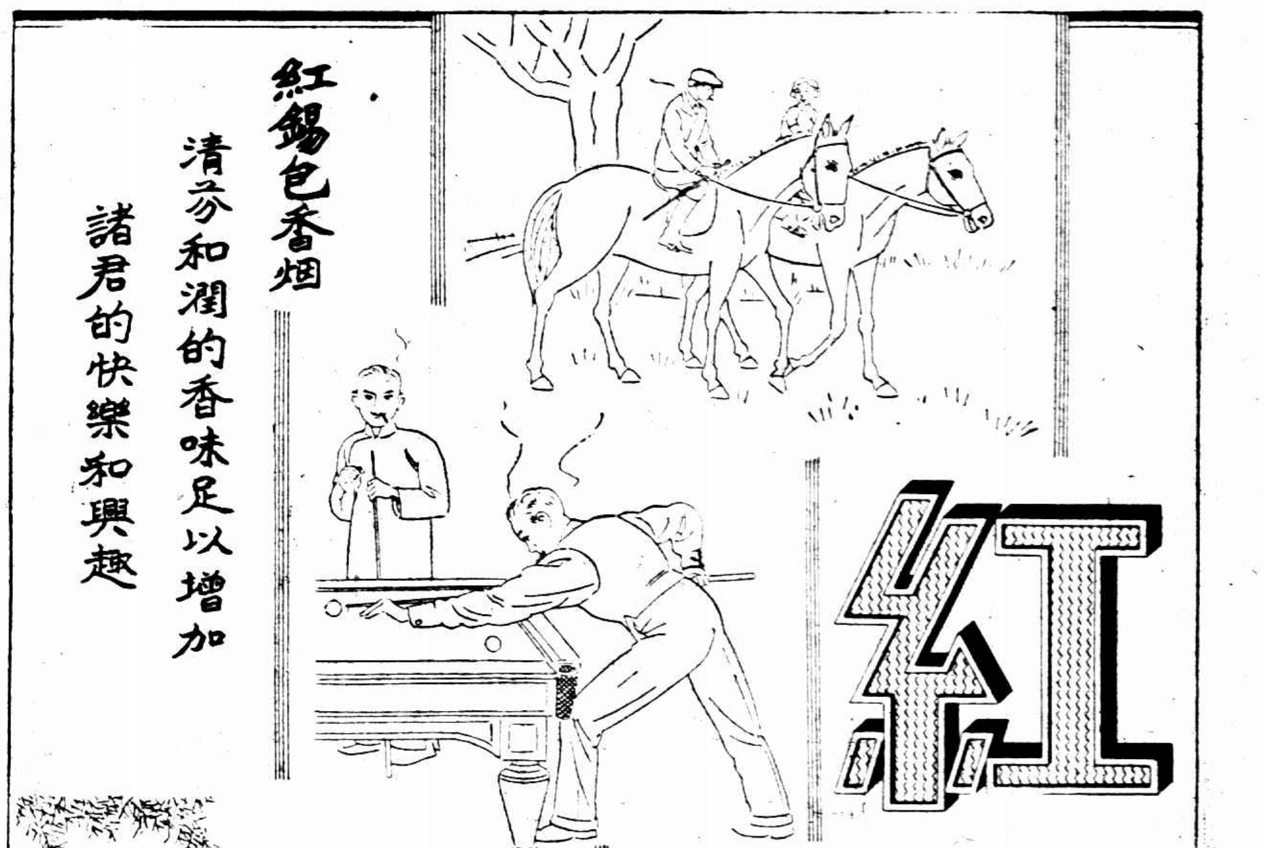

師團將首先入阿京、寰菲、僅有意軍之菲人軍隊耳、政府現取種種可能的計劃

故被拘、今日已繳罰款＊千元、而由海關釋放

娶親慘變

良辰竟是死期

新郎暴病斃

無錫訊、第八區香平鄉北張巷居民張鏞祥、年三十七歲、前在城中悲綸綢莊爲職、近以斷弦、擬人作伐、娶附近厚橋浦姓女爲繼室、擇於本月二日爲迎娶期、是日賓客盈門、鼓樂充耳、詎新郎張鏞祥因招待忙碌、奔波疲乏、於下午三時許、臥床小憩、突然舊病復發、一時氣急上喘、面色慘變、神志昏迷、未及半時、即行身死、家人見此情形、哀慟欲絕、賀客亦爲酸鼻、喜氣洋溢之禮堂、頓變成凄涼之喪家、新娘尚未迎娶過門、聞訊、亦悲不自勝、可爾慘事、

法大馬路趙祥泰洋貨號遭劫

僅得十五元　送了一條命

拒捕經擊死

兩盜均未逃脫　旅館中同黨續捕未獲

法大馬路二百七十六號趙祥泰洋貨號、係本埠人趙子?所開、平日營業甚旺、昨晚十時五十分、突有身穿藍布長衫一襲、頭戴一頂光帽之兩盜、闖入行劫、當時一盜立在門口望風、一盜

闖進・櫃台、劫得現鈔十五元、出門逃走、時有該店一夥計追趕於盜後、兩盜出店後、折入寶興里、忽覺後面有人尾追、乃回身向之開放一槍不中、該夥於是口吹警笛、盜即奔出寶興里、分路而逸、一從藥市街逃、一向鄭家木橋逃、結果向藥市街逃之盜在東新橋被法捕房八百二十四號巡捕

拘獲・供名劉永華、年四十二、山東人、其向鄭家木橋逃之盜、則越過愛多亞路逃入公共租界、法捕房巡捕巳在後窮追、公共租界巡捕聞有警笛聲、亦早趕到、盜遂逃入石路口六十六號金鴻興點心舖隔壁月桂里弄內、詎該弄後面不通、盜無法脫身、乃與追來之巡捕作殊死之抵抗、初巡捕不知盜有手槍、經拘獲後祗用警棍

亂擊・盜突出手槍開放、幾中巡捕之右腿、華捕巡捕乃拔手槍擊之、命中兩彈、一在右面頰、一在右腿、當場流血仆地、送醫院醫治不及身死、查得該盜之姓名爲寶貴彰山東人、年三十、前夜曾同拘獲之劉永華暨同黨數人、開房間於三馬路九華旅館六十八號、法捕房於昨夜往捉同黨、均已聞風逃去、

德國聖藥

百病無憂　腸用　斯托命　STOMINE

主治　所有胃病●吐酸飽悶　消化不良●食後發脹　大便秘結●水瀉痢疾

樣藥●郵票十分寄上海四川路一三二號…洋行奉贈一瓶

青年堂經理　各藥房均售

贈　一性之新智識　●增進愛情之秘訣

小包內附郵票…男子有遺精陽萎…女子有…情慾…婦女…享天…

上海攝影會二屆影展徵求外界作品

本會爲引起各界愛好攝影興趣起見、除本會會員作品外、並徵求外界參加、辦法如下

(一)凡愛好攝影者、均可加入

(二)每人出品不限數量、惟本會爲提高影展技術起見、所有作品均須經本會審査選擇合格者陳列之

(三)來件最小不能在十二寸以下、最大不得超過二十寸、均須貼有卡紙、卡紙色澤不論、惟以白色及黃色較宜

(四)來件一律不能裝鏡框

(五)凡有出賣之作品、須註明價目若干、出售後本會取佣金十分之一

(六)凡加入之作品、本會當盡可能保護、惟不能負任何項責任及損失或賠償

(七)外界參加者、每人應繳手續費國幣一元、外埠須附寄回之郵資

(八)五月十五日截止收件

(會址)上海九江路四二九號證券大樓四四〇號

陸九韶日

居家當合計一歲所入留三分為水旱不測之備

陸子爲宋代大儒稱梭山先生其言誠持家第一要策倘吾人日常毫無計算何以應不測之變苟能儲蓄即有準備

本行歷年儲蓄　單位百萬元

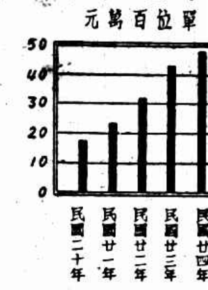

金城銀行

總行上海江西路二百號

上海辦事處　靜安寺路卡德路口　曹家渡極司非而路　八仙橋敏體尼蔭路　西門和平路

唐拾義久咳丸

◆功用說明◆

一治傷風咳嗽之咳　一治喉痛聲嘶之咳　一治老人虛弱之咳　一治天行時疫之咳　一治喉癢痰塞之咳　一治胸痛背痛之咳　一治腎虛肺弱之咳

一治夜不安眠之咳　一治百日咳　一治胎前產後之咳　一治四時感冒之咳　一治新久病之咳　一治胃病胸痛之咳　一治酒色過度之咳

一切日咳夜咳痰壅咳氣急咳白痰咳黑痰咳無痰咳痰中帶血咳等咳…

每瓶一元二角　世界各埠均有經售

上海廣西路…唐拾義大藥廠發行

法華鎮東首

三匪劫汽車

祥生車行司機被劫後逐下失車上向不明

昨晚八時四十一分、老西門口祥生汽車行第九分站、突來顧客三人、一衣灰色長袍、一穿黑色長袍、租賃汽車至滬西、當由租車處職員命汽車夫朱金山駕駛租界照會第一八五〇三號汽車載客、向西沿相平路而去、詎駛至滬西哥倫比亞路法華鎮東首、車內三人、即並拔出手槍、向車夫恐嚇、迫令命車夫停車、交出袋內銀

顧玉波被控侵佔股款

九江路二百三十號美華銀行、開幕未及一月、日前即宣告清理、查美華銀行係與止在籌備之大信實業銀行合股開設、由顧玉波爲經理、近顧玉波忽被徐日勉延律師具狀特一院刑庭、控其詐欺侵占、違犯刑法三三五條、其起訴意旨略謂民國廿三年十月間、被告顧玉波向自訴人豪稱、擬辦大信實業銀行、要求自訴人入股、自訴人即交股款一千元、由顧出立收據、不料事隔年餘、大信銀行不獨未曾開辦、且財政部與國民亦未頒照、遂經交涉、給退還一千五百元、尚有半數、毫無著落、因此起訴云云、昨日午後此案由審推事蒯光庭傳訊、被告不到、據法警二七〇七號報告、謂負得九江路二三〇號係美華銀行、且已關閉、故傳票無人收受、庭諭本案候改期再核、

一家六口　喫河豚

中毒

夫婦倆命危

江北人陳克建、年四十一、向做挑泥小工、妻李氏、年四十二、拾荒度日、住在楊樹浦路底草棚內、有一子三女、子名林娘、年十六、長女大丫頭、年十六、次小龍、十歲、幼小球、三歲、昨日下午四時、陳出外返家、中途拾得河豚魚數尾、帶回家中烹食、至晚八時、闔家均中魚毒發作、當經鄰人設法送入醫院救治、陳夫婦中毒最深、有性命之虞、子女性命可保、

暗殺唐嘉鵬之凶犯

趙廣福妨害人名譽

暗殺大世界前經理唐嘉鵬之凶犯趙廣福、前於顧竹軒上訴庭開審時、供稱實由監獄大律師薛振翼與朱覓成等授意向顧索詐等語、茲因薛由監獄釋出、以趙廣福無辜損毀名譽、除延樓允梅律師登報聲明外、並具狀第二特院刑事自訴趙廣福妨害名譽罪、業由法院准狀、定於今日上午開審、

顧竹軒延長羈押兩月

高二分院核准承審推事之請求

調查新證據　須經長時間

前天蟾舞台主人顧竹軒、因教唆暗殺唐嘉鵬案發、去年十月二十八日被第二特院判處徒刑十五年、顧不服判、上訴高二分院、在上訴期間、因病羈押於特院看守所、且曾由其手下之吳麟及看守馬獻卿等、與暗殺唐嘉鵬之兇犯江北人趙廣福張亭桂等串供、本年二月間即被監犯告發、經第二特院檢察處偵查結果、對於看守主任吳寶福等依刑法…起訴、顧竹軒與茂等教唆偽證罪、…教唆殺人上訴案、自二月十一日宣告撤銷審後、迄未開審、茲悉承審該案推事因…非短時期所能調查竣事、茲又向上級以…證據查明、傳無枉縱、如早日宣判…三分院准狀、已准承審推事之請求、…日云、

出售偽委任狀

冒充軍官被捕

法捕房於前日接得密報、謂霞飛路十三號中興旅社內三號房間、有人設立假冒軍事機關辦事處、出售委任狀等情、爰即按址前往、拘獲王亞强（即王佩華）一名、浙江東陽人年三十三歲）假冒第十九師第一補充旅旅長、適值朱云庭在正向王出洋廿元購買一十九師參謀職務之委狀、亦被包探逮捕、當在寓所內抄出往來信函甚多、帶入捕房、昨日解送第二特院刑八庭、先由捕房律師稱、本案尚須偵查、請爲改期、即推事向被告詰詢一過、遂諭改期十二日再核、被告還押、

糾黨行刦開鎗

拿獲解究

江北盜匪張阿二、廿八歲、家住閘北大統路河浜內小船上、前日午時、糾同黨羽三人、持械至法租界黃河路一七九號弄內十七號胡長發家、假冒探員、以搜查違禁品爲由、被刦去法幣一百三十七元、攜贓出外時、向天開鎗一響示威、向北而逃、行經大世界附近、適有督察將福田探目王如松劉金榮等巡緝到來、見張等形跡可疑、上前擒獲、抄出手鎗一支、珠彈七粒、帶入捕房、詰據張盜供認糾黨行刦不諱、昨日解送第二特院刑一庭、先由捕房律師稱、本案尚須補拿同黨、請予改期再核、李推事遂諭准予改期十二日上午再核、張阿二還押、

男女中學生熱戀錯走途徑

情絲縛住　甘・願・棄・家

弄口相遇片刻間均已失蹤　黃蓁夫控黃尚彬妨害家庭

箱中發現情書十餘封兩張照片

甬人黃蓁夫、家住法租界金神父路明園坊九十九號、其長女黃金蕙、今年十八歲、亦曾略受教育、在振德女中肄業、有崇明籍之少年黃尚彬、在滬肄業於惠靈中學、（惟聞巳久不到校）不知何緣、與金蕙結識爲友、時常往來、本年四月十八日下午二時、金蕙偕其十二歲之妹出門購書、詎尚彬守在弄口、相見後並肩而出、喁喁

細：語　金蕙即囑妹歸家取錢、乘間竟出亡、及妹找尋無着、歸告其父、守候終宵不歸、檢其箱籠、則有與黃尚彬往來情書十餘封、照片兩張、另有一信、係金蕙出亡之

留：言　黃蓁夫大恚、遂延律師自訴黃尚彬妨害家庭於地方法院、昨日李推事傳訊、被告住址不明、其律師云、現查得係在崇明興隆鎮黃永茂店內、官諭候協傳再核、

汲水發見丈夫死於井

滬東楡林路捕房境內周家牌樓普愛坊口、有義井一口、其旁爲草棚、居民多工人小販之流、有懷安人俞小召、年二十一、亦草棚居民之一、向爲負販、前晨離家時、聲言批購甘蔗、詎直至昨午、猶未見歸來、家屬惶恐異常、迨至昨日傍晚六時許、小召之妻舅至該井汲水、發覺井內有物抵住、細察之、則係一尸體浮起、當時喚集鄰人、將尸取起細察、赫然爲小召、早已身死、乃報捕站將其車送聖心醫院、因氣絕巳久、無法挽回、當即通知捕房、將尸車送驗尸所候驗、是否投井自盡、抑係失足、竟無自知、

豫成公司債權糾葛

陳調元控高姓案　昨未宣判諭候重開辯論

軍事參議院院長陳調元、近委律師在第一特院民庭、控訴其已離親家高景清之遺妻高于秀云、高德眞卿及子澤甫・澤厚侵吞陳所開設之豫成公司股份及債權等情、被告同延史良律師辯護、稱豫成公司股份及債權、業於陳公子要求離異後、經陳贈與高姓、並舉證人到案證明、該案業經訊研終結、定期宣判在案、昨晨已屆宣判之期、但因案中情形、尚有未盡明瞭之處、乃由張推事蒞庭宣諭本案重開辯論、候定期再行傳訊、

老婦不怕强盜

追呼擒獲

南市復家宅義昌里十四號居婦姜蔣氏、五十二歲、南京人、前日下午八時廿分、突來盜匪二人、一盜持假手鎗、…該老婦、一盜上樓搜刦、…盜持之假手鎗…姜氏上前奪取、…盜將推倒在地、其時樓上兩盜知事不妙、不及行刦、下樓逃逸、婦乃大呼捕盜、…至義昌里口、被鄰人拘獲一盜、抄獲假手鎗一支、一併交

怪少年到無錫尋生父

自言曾被帶至海外　由意政府遣回

無錫訊、前日下午一時許、本邑四郎君巷口有一西裝少年、身披夾大衣、手提皮包、形色倉皇、崗警因其可疑、即行帶入第一分局、該少年操不純熟之國語稱、名徐嘉林、小名阿根、十九歲、原係無錫西門人、父名徐駿康、當七歲時、由牛母之姘夫攜往上海、賣給一粵婦爲螟蛉子、立有賣身契、旋隨同赴香港、不久粵母與某機匠之意國人同居、在港十年、意人攜母子返意、旋值意國戰事、意政府令意人回祖國服役、其母亦同往充當看護、嘉林因年尚幼、由意政府給川資二百元、以一百四十元購一半價船票、令其回國、因有賣身契上寫明係無錫西門人、故來錫尋父云云、該少年係基督教徒、…及…公安局方面以其所稱是否屬實、須詳細調查、當將其送交基督教會暫行留養、一面分飭各分局代爲查訪有無徐駿康其人、…

西門分局收訊、當據…新供、卅五歲、南京人、從前在老虎灶做工、現在無錫、住…家弄一號過街樓、否認行刦、當經備文解送…局收訊、

廟裏毆

揚州人何其山、卅六歲、在…路一…姓、現住…口、又少女一口、供名…、年十八、揚州人、被…有書…、已逾一月、…被…宿、其所做事件不明白、所有衣服、…云係…的、現在…有書不知去向、…、故…泊一…云云、業經於五日一併押解…局核辦、

二十七…號…供、…八十四…

淋濁遺精

訂愈後收費辦法

性病專家…治淋濁遺精…一切…項約費十元至念元、…

駕車撞死糞夫

學生判罰

上海中學學生本地人…家住法租界…車、租界照會第六九二八號…、上月二十四日深夜四時許、…駕車行經同孚路時、…撞斃…死、…第一特院…

浦南查獲盜船

松江訊、浦南張…鄉…有大小網船各一艘、…白米二升、…同黨共十六人、本人名…

治淋粵藥　的立平

聾啞注意

强身補血肝膏藥劑　利凡命　上海新亞藥廠製造　各藥房均售

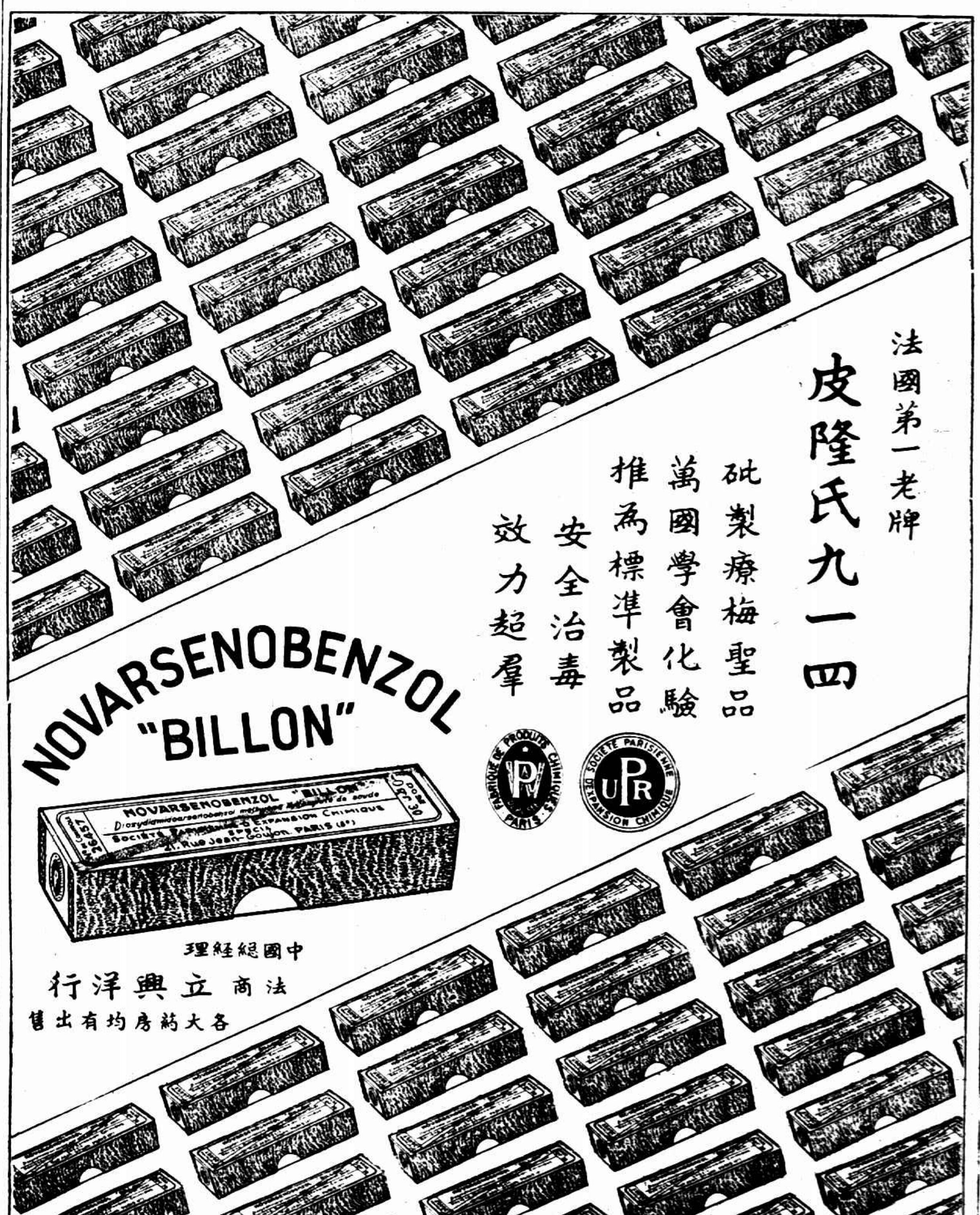

南京路　浙江路東

中華商店六週紀念大減價

新到大批綢緞疋頭今天半價發售

應時童裝二百餘種（一歲至十四歲男女兒童適用）　最廉之價每套祇售四角

另有贈品　惠顧化妝部貨物滿洋一元以上者另有贈品

上等蔴紗短袖汗衫　每件一元買一件送一件

六尺新式印花被單　每條一元六角（保不退色）

香港蔴紗跳舞襪　每元三雙

意軍入阿京

阿京大部燬於火 美使署在暴徒包圍中

◎阿京五日路透社電、意軍已於今日午後入城、

◎羅馬六日哈瓦斯社電、意軍業已開入阿國京城、

◎羅馬五日哈瓦斯社電、據聞意軍首先開入阿國京城者、當係薩波地亞師所屬部隊、該師所屬摩托化部隊與土著兵部隊、已自台西城同時出發、分別前進、土著兵業於數日之前、開到阿京附近、頃已與摩托化部隊相會合云、

◎羅馬五日哈瓦斯社電、意屬東非洲高級委員兼遠征軍總司令巴陀格里奧上將、頃發表公報稱、意軍薩波地亞師屬摩托化縱隊先頭部隊、業已開抵阿國京城近郊、一俟摩托縱隊主力開到之後、即當進佔阿京云、按此項縱隊、純屬白種士兵所編成、至黑種士兵、則意軍總司令部、顯不願令其開進阿京、

◎羅馬五日路透電、意軍之集於阿京郊外者、現重行編制、依照以各小隊代表意國陸軍各部份舉行入城禮之計劃、大約薩巴達師團將首先入阿京、繼非意軍總司令巴杜格略將、應以白人意軍首入阿京云、但昨日距阿京咫尺者、僅有意軍之非人軍隊耳、

法請入城

◎羅馬五日路透電、據當局今日宣稱、意政府現取種種可能的計劃、援助阿京各國使署、遣派飛機、亦居其一、意政

▼本文未完轉入第八版

滿鐵津事務所擴大組織 擬組津平保通長途汽車公司

◎天津五日電、滿鐵津事務所刻已開始擴大組織、新由大連調職員數十人到津、担任各課系工作、據聞該所擬在津平保通組織長途汽車公司、現已籌備中、滿鐵理事石本到津後、定八日宴陳覺生及北寧路局高級職員、

政院令蒙政會遷址

◎南京五日電、行政院以綏境蒙政會已成立、原設之蒙政會、不宜再設該境百靈廟、上週例會曾決議、令遷入察境各盟旗群內、自擇適宜地點、呈候中央核定、頃悉行政院已分電兩蒙政會察綏兩省主席、及關指導長官知照、

行政院通過 增撥察蒙振欵四萬元 衛生署設置營養研究所

◎南京五日電、行政院五日開二六一次例會、出席孔祥熙・王世杰・劉瑞恒・蔣作賓・張群・張嘉璈・黃慕松・陳紹寬・吳鼎昌・陳樹人・孔祥熙主席

報告事項 ㈠外交部呈請簡派張惠長為慶賀古巴恢復憲法專使案、㈡軍事委員會函、請撤銷剿匪軍第一第二路軍總司令名義案

討論事項 ㈠衛生署劉署長呈、請設置營養研究所、隸屬本署、其主要任務、㈠調查各項職業人民、特注重軍隊士兵、監獄監犯、學校學生、育嬰堂嬰兒之營養狀況、及其補救方法、㈡研究營養不良之病症、及其治療補救方法、㈢確定軍隊學生監犯嬰兒及各項職業人民之營養標準、㈣研究改進食物之檢驗運輸、及儲藏方法、請核示案、決議通過、㈡財政部孔部長提據留日青年會呈為該會會所全部焚燬、現擬從新建築、估計建築費約卅萬元、可否准由國庫酌助之處、請公決案、決議補助十萬元、㈢振務委員會朱委員長呈、請增撥察蒙振款四萬元、以資救濟案、決議通過、由振務委員會派員前往發放、

任免事項 ㈠外交部張部長呈、駐黑河總領鄭延禧、業經令調回國、擬請免職、遺缺請以吳霭辰充任案、決議通過、㈡軍事委員會函、鄂省保安處副處長黃公柱、另有任用、請予免職、遺缺請以金巨堂充任案、決議通過、

為國家戰死沙場之一阿國軍人

昭通一日三次地震

◎昆明四日電、昭通於四月廿七日晨七時、發生地震、門窗軋軋有聲、約經三分鐘始平靜、廿分鐘後、又再震一次、至夜九時許又復震、其程度較第二次强、比第一次弱

歐亞二號機在寧夏受損 機師受傷乘客無恙

◎蘭州五日電、歐亞二號飛機、二日晨由包頭飛寧夏、九時半抵寧垣附近時、天氣突變、狂風大作、塵土彌空、飛行迷失方向、當被迫强行降落、因降落地高低不平、致機身震盪、略有損壞、機師頭部亦被撞受傷、乘客四人無恙、該公司蘭州辦事處接此項報告後、已轉報總公司、現二號機須修理後方能駛行、留寧乘客及郵貨、總公司五日可派機西來飛寧接運、調查失事情形、

◎蘭州五日電、歐亞二號機新購未久、機價十萬餘、未過保險時間、載重五百公斤、客座六位、此次在寧垣附近失事、全因天時突變、陷大風塵霧中、機師失控制能力、被迫降落所致、損壞程度尚未詳悉、機師華人楊某、現在寧療傷、乘客四人幸未喪命、

蔣委員長在蕪登岸乘車返京

◎蕪湖五日電、蔣委員長五日晨八時半由潯乘永綏艦抵蕪、旋由海關碼頭登岸、接見公安局長徐會之等、垂詢蕪市建設與皖南治安、九時乘軍委會來迎汽車、視察市區一周、即循京蕪公路返京、

李宗仁離粵返桂

◎香港五日電、李宗仁夫婦五日午乘廣三車過河口、三時轉輪赴梧返邕、七日可到達、李談、離桂日久、各務待理、故請假兩月、返桂一行、胡先生桂遊事、未預聞、白崇禧來粵說不確、

古物廿日左右抵滬

◎南京五日電、我國參加倫敦藝展古物、將於二十日左右抵滬、在京展覽地點、決改借用考試院明志樓、展覽日期預定六月一日起、六月二十日止、

湯默斯稱 中美鑒於法郎即將貶價 進行華元與美金聯絡

◎華盛頓四日國民社電、參院銀派領袖湯默斯、今日向美聯社稱、彼以為中美兩國、鑒於法郎即將貶值、現方進行華元與美金聯絡之交涉、湯氏謂目前華元與英鎊較為接近、故法郎苟一貶值、即足搖動英鎊、華元將大受影響云、按湯氏之作此表示、係彼與財長毛根韜及中國銀行考察團主席陳光甫商酌以後之結果、湯氏謂彼不能正式發言、惟陳毛二氏之談話、為通貨方面之合作、已有强硬之證據、中國亟欲銀價穩定、故願以華元與美金聯絡、以便取得美國之保證、維持世界銀價之穩定云、

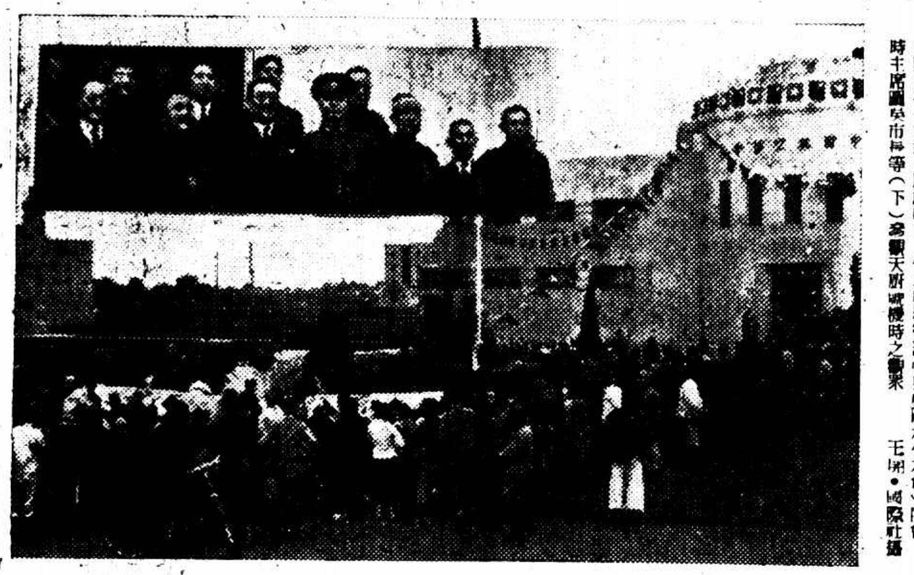

中國航空協會新會所於昨日下午二時舉行落成典禮圖示(左角)開會時主席吳市長等(下)為觀天所啦機時之觀衆 毛羽・國際社攝

法銀行開會研究 結果尚無所決定

◎巴黎四日哈瓦斯社電、法蘭西銀行理事會今晚開會、當就衆議院改選後之金融形勢、加以研究、結果無所決定、將於明日繼續開會、一般人預料理事會或當議決提高現行貼現率云、(按左派人民陣線之政綱中、有一項謂法蘭西銀行之理事會代表大託辣斯利益、足以妨礙中小工商業務、當澈底加以改組)、

◎巴黎五日哈瓦斯社電、內閣定於午後四時三十分舉行閣議、以便對於金融問題、考慮緊急措置、法郎與法國證劵、昨雖漲落不定、但收盤時尚稱平穩、故以金融狀況而論、本國資本尚無流出國外之虞、至薩勞內閣是否立即辭職、抑當賡續供職至六月一日、始行引退、(衆議院任期、係於本月底屆滿)此際尚不可知、

遠期仍趨向疲弱 不利於法國貨幣

◎倫敦五日路透社電、今晨外匯市場中英國平準金維持法匯之衛門、終不若昨日之猛烈、外匯交易數量大減、惟其趨勢仍不利於法國貨幣、今日近期匯價因平準金迅速干涉、得以站著、而為七五・四一、惟遠期仍趨向疲弱、據倫敦人士之意見、佛郎現已安穩、可不因一般人之恐慌而崩潰、衆料法國新政府定能於就職時決定其政策、而不遭遇已成之事實

日銀行提高收買黃金價格

◎大阪五日路透社電、今日探悉日本銀行將提高其收買黃金之價格、定明日起實行、每格蘭姆為三元五角、查現有購價為每格蘭姆三元〇七分、

日巡艦抵汕頭 駐汕日領 又要求解決角田案 謠言甚盛軍警實施戒嚴

◎汕頭五日路透社電、日巡艦隊抵此後、日領事又要求一月間角田案之解決、角田乃日領署警察、日領指為被華人殺死、但汕頭當局始終謂角田死於中風、並非華人斃之、故不允付日領所要求之一萬元、撫卹費、談判因此停頓、現當局雖已發出告示、聲明艦隊來汕、與此案無關、但仍有日艦或將有所舉動之謠言、昨晚當地軍警當局已實施戒嚴、

中日在津會談結果 冀東偽組織決取銷 俟善後問題商妥即可實現 宋哲元將返平與松室續談

◎北平五日電、陳中孚五日午十一時三十分由津返平、據談、在津與日方會談結果、已決定將冀東偽組織取銷、俟善後問題商妥、即可實現、冀察防共事宜、亦曾談及、惟晉匪已無力反攻、同時冀察當局有嚴密之佈置、在共匪未竄入冀察以前、無商談之必要、宋委員長日內即返平、對於冀察一般問題、將分與松室在平繼續商談、外部駐冀察特派員羅家衡仍在津、日內可返平、余來平係主持六日外委會例會事宜、

◎天津五日路透社電、貨船海昌號三星期前因載運私貨被拘、今日已繳罰款九千元、而由海關釋放、開往營口、防共協定、聞已由中日談判員起草、據謂協定中規定日軍能參加中國當局不能應付大局時出而干涉、惟聞日當局曾要求許日軍開往豐台及三大主幹鐵路上之其他地點、中國當局已予拒絕、謂華軍現力能剿共云

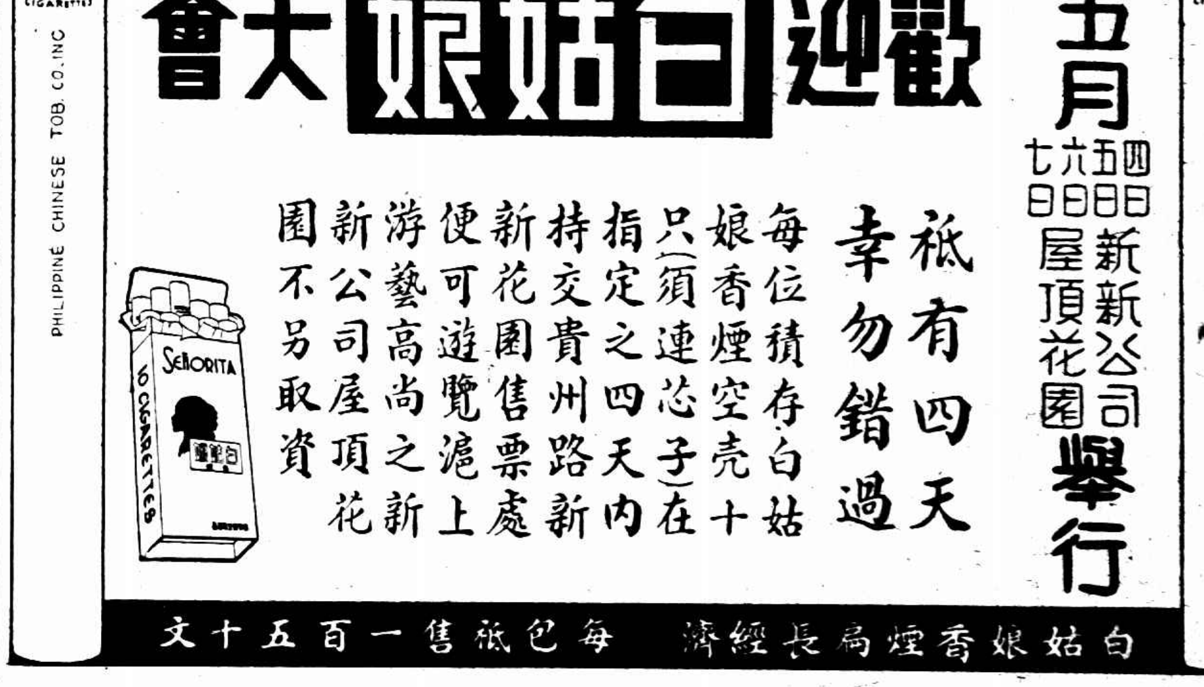

洋莊茶業議決照常營業 今日起開兌綠茶滙票 紅茶放款仍須候正當解決

本埠訊、上海市商會以洋莊茶業停兌歇業、已逾十日、影響茶市金融甚鉅、昨並奉市政府勸導復業、昨日商會亦再函勸導、又接各洋行來函云、謹啓者、如貴會因與安徽省府糾紛祁茶事而停兌、則與綠茶有莫大之影響也、若綠茶延遲開盤、恐消費者轉向日本買入、一旦生意失去而欲復元難矣、敢請貴會將祁茶與綠茶分為兩事、為綠茶計而復業、則祁茶遲早總有解決之日也、請貴會容納敝意為荷、此上茶業公會主席先生、怡和同孚協和天裕錦隆等洋行啓、

會商辦法

洋莊茶業公會接受勸導原則後、一面須議定具體辦法、將祁紅及綠茶、分別辦理、昨日上午十時、該業代表陳翊周、再赴市商會、與秘書嚴諤聲洽商開兌辦法、嚴又詳勸無論如何、綠茶部份、即須先行復業、以赴時機、該代表復於下午二時與各會員再會商開兌辦法、當場議決、將各棧綠茶滙票、准五月六日起開兌、並照常營業、惟皖贛紅茶放款、仍須候正當解決、以後再行開兌、並即日登報公告、

公告開兌

洋莊茶業同業公會開兌綠茶滙票啓事云、逕啓者、本會因皖省統制紅茶、窮於呼籲、不得已、於四月二十三日停兌歇業、一切經過、具見宣言、現綠茶即到、急弗及待、業蒙市商會函勸、又轉來市政府訓令、又承全國經濟委員會暨農業處長派凌專員舒謨滋滬、一體勸告復業、加以各產茶區域工商業團體、函電紛馳、僉矚顧及茶商茶農生計、而各洋行亦疊來函催出棧、本會仰體層峰及公團美意、並念事關民生國計、不忍恝置、特一致議決、將所有各棧綠茶滙票、准自五月六日起開兌、並照常營業、惟皖贛紅茶放款、仍須候正當解決以後再行開兌、除函請市商會轉滬銀錢兩同業公會查照外、特此登報敬告、即希公鑒、

協商紅茶

記者昨向茶業探悉、皖祁茶運銷處長程振基抵滬後連、日與洋莊茶業公會陳翊周等協商解決紅茶辦法、已有相當決定、俟由經濟委員會商後、即可解決、大致由茶棧業設立推銷處、辦理祁茶推銷事宜、該推銷處由運銷處管轄、惟推銷處主任由茶棧業領袖担任云云、

◎南京五日電、錢承緒五日晨赴經委會謁秦汾、報告調解皖省統制紅茶糾紛經過、據錢談、所提組織華茶貿易公司折衷辦法、皖省已同意、惟附件三項、尚須俟實部與皖省府詳商後、始克作具體決定、關於華茶貿易公司之組織、計劃為官商合辦、資本定三百萬元、官股百萬商股二百萬錢定六日午返滬

德經濟考察團長 克僕昨赴港轉暹 解釋德偽商約 德代辦費顯前晚晉京謁我當局

本埠訊、德國遠東經濟考察團團長克僕博士、前日由日到滬、當即訪晤德國駐華代辦費顯氏、對於德國購買大豆技術上之詳細手續有所報告、費代辦即於當晚乘坐夜車入京、將訪晤我國當局、對於德國向偽滿購買大豆事宜、有所解釋、至於克僕博士原擬昨晨乘坐滬粵機飛粵轉往香港、然後候輪赴暹羅、與現已在該處之團員會晤、業於四日向中國航空公司購票定座、嗣以粵滬機因今日天氣不佳而停航、克僕博士即向中航公司退票、改乘坐大來公司之孟祿總統號輪、已於昨日上午十時四十分啓碇離滬、取道香港赴暹矣、

甘省河西災情緊迫 于學忠電請款救濟

◎蘭州五日電、河西酒泉・張掖・安西・玉門・敦煌、災情愈趨緊迫、各縣長近日紛紛電蘭呈報、謂災民為飢餓所迫、已發生聚衆掠食情事、于學忠日昨已再電蔣院長振委會朱委長、請速撥鉅款、以施救濟、有河西各縣迭遭災刦、迥異尋常、若不早為之計、則數十萬生靈、必至同歸於盡等語、

劉匪子丹斃命證實

西安五日電、陝省四日據綏德毛主任佩三日電報告、劉匪子丹因傷斃命、其棺於上月二十七日至瓦窰堡、匪徒當即舉行追悼會、劉匪斃命、當已證實、

蕭賀殘匪渡江竄川康

◎昆明四日電、蕭賀殘匪已全部由麗江縣境渡江、向中甸、中區竄逃、似有會合徐匪、流竄川康企圖、孫縱隊各旅於麗江一帶、沿江右岸佈防、後方各縣由團隊戒防、郭樊兩縱隊向某地推進佈置江防、李縱隊向麗江前進、川軍各部在川康邊境佈防、務圍困匪於康境、以期全部殲滅、

世運足球隊過港

黃紀良徐亞輝等隨輪去國

容啓兆對中衛線最表滿意

顏成坤則贊美兩個小前鋒

比賽收入二萬悉撥充旅費

李惠堂稱正式陣線尚未定

○香港五日中央社電、世運足球代表隊李惠堂等一行十八人、由容啓兆顏成坤率領、五日晨六時乘阿拉密斯號輪由滬抵港、在港留候之該隊管理員黃家駿、隊員黃季良麥紹漢徐亞輝等、即登輪隨軍出發、全隊於下午一時原輪放洋、顏成坤因事留港、遲內赴星歸隊、

○香港五日時報專電、足球主任容啓兆談、體協會對人選認爲無憾、各個技術甚有進步、以黃美順・梁榮照・陳鎮和爲最、出國後、爲榮譽計、務求必勝、隊長李惠堂談、正式陣線俟爪哇或加里吉打比賽完後方定、教練顏成坤談、最進步爲楊水益・卓石金、勝過在港白分十五、收入二萬餘、悉撥充旅費、本人因私務待理、暫未能成行、三數日後、始赴星、該輪下午一時已離港、

第八屆小學運動會

各區預選之鳥瞰

兒女英雄成績進步前途無量

（吳振濟）

市教育局主辦之第八屆小學運動會已定本月十四・十五・十六三天在市體育場舉行、本屆爲測驗最高成績起見、先分區舉行預選、再集中優良選手舉行盛大競賽、其方法與全國運動會相似、茲者各區預選業已完竣、成績尚見優異、精神良好、殊堪欣慰、預料市體育場舉行時全市小英雄角逐一堂、將更有優良之表演也、今日飯後無事、爰將各區成績蒐集精華、簡彙成表、並注明所屬單位、俾參加者及熱心人士作參考耳、

▽……男子甲組

百公尺	吳寶龍十二秒二	（洋涇）	朱寶貴十二秒	（滬一）	陳瑞煊十二秒	（滬二）
二百公尺	劉瑞煊二十六秒	（滬二）	高承中二十六秒	（滬一）	吳寶龍二十六秒三	（洋涇）
四百公尺	張文清六十秒	（滬一）	吳寶龍六十四秒三	（洋涇）	徐炳坤六十五秒	（滬特一）
八百公尺	張文清二分十秒	（滬一）	陳國秋二分四三秒二	（滬一）	許榮良二分二十八秒二	（滬特二）
低欄	徐人新十三秒二	（洋涇）	樂培初十六秒	（滬二）	吳碩揚十五秒五	（滬一）
跳遠	劉瑞煊五公尺十二	（滬二）	華寶貴四公尺八十四	（滬一）	金光輝四公尺七二	（陸行）
跳高	黃佩東一公尺五二	（滬二）	萬國芝一公尺四五	（洋涇）	姚雅耕一公尺四二	（滬特二）
鉛球	萬國芝十二公尺九〇	（洋涇）	姚雅耕十二公尺十五	（滬特二）	謝寶牛十公尺五四	（吳淞）
壘球擲遠	萬國芝二〇公尺四四	（洋涇）	黃嘉人二〇公尺十八	（滬二）	陳新春二〇公尺〇八	（滬特一）

▽……男子乙組

百公尺	黃德生十二秒九	（滬二）	張家榮十四秒	（滬一）	朱景興十四秒	（滬一）
二百公尺	朱景興二十九秒	（滬一）	陳國堯二十九秒八	（滬特一）	陳國威二十九秒九	（滬特二）
四百公尺	陳國堯一分六秒四	（滬特一）	周仲芳一分九秒一	（洋涇）	楊伯泉一分十秒	（滬一）
跳高	黃德良一公尺三十二	（滬特二）	耿春修一公尺二十二	（洋涇）	蔣振淵一公尺二十	（閘北）
跳遠	李德坤四公尺七一	（閘北）	蔣行傑四公尺四四	（滬特一）	朱鼎興四公尺二四	（滬一）
鉛球	耿春修十二公尺卅三	（洋涇）	鄭國雄十公尺十一	（閘北）	朱友良九公尺九六	（陸行）

紅腫刺痛　畏光羞明　點此藥水　功效靈驗
版式新穎　點用極便　定價低廉　普治目疾
五洲　藥房　發行

旅行出發　勿忘如意膏

溫和天氣正旅行良好時機但蟲螫跌損擦傷刺傷甚至灼傷燙傷一類之意外事故隨在難免故智者防患於未然常備如意膏於行囊以防萬一

如意膏清涼滋潤消毒生肌爲現代最良之外治劑既善治上述各種皮傷亦速愈各種皮病如疹癬疥瘡熱癤膿疱等症

甘肅西和陸軍新編第十四師第二旅司令部閆之仰君來書云「余嘗試用貴局如意膏覺其功效甚佳一經擦上立見清涼滋潤同時且確有消毒之功生肌之效」

如貴處無從購買可直向上海江西路四五一號韋廉士醫生藥局函購每盒七角六盒三元五角郵力不取

▽……男子丙組

五十公尺	錢金寶七秒	（洋涇）	王安興七秒一	（吳淞）	陶秉濤七秒三	（滬特二）
百公尺	葉榮培十四秒三	（滬一）	劉如俊十四秒三	（滬特二）	陶秉濤十四秒四	（滬二）
二百公尺	陳培鵬二十九秒九	（滬特二）	錢信仁三十秒	（滬一）	莫二球三十一秒	（滬二）
跳高	金吉文一公尺二十	（滬一）	劉如虎一公尺廿九・五	（滬特二）	金中振一公尺廿九・五	（滬特一）
跳遠	徐仲芳四公尺二十七	（洋涇）	戚夷倫四公尺二十五	（滬特二）	莫二球四公尺二十一	（江引）
壘球擲遠	干秉超十二公尺九〇	（吳淞）	孫雲根十一公尺八〇	（吳淞）	敬伯賓十公尺九五	（滬二）

▽……女子甲組

五十公尺	嚴蘊華七秒四	（滬二）	唐家珍七秒七	（滬一）	嚴品珍八秒一	（洋涇）
百公尺	陳萌秀十四秒三	（滬二）	朱南零十五秒一	（滬一）	唐家珍十五秒三	（滬一）
立定跳遠	林韵詠二公尺二十	（閘北）	楊寶元二公尺〇三	（江引）	金月娥二公尺	（滬一）
壘球擲遠	楊金珍卅六公尺卅五	（滬二）	胡玉秀卅一公尺	（洋涇）	陳容秀念九公尺九五	（閘北）

▽……女子乙組

五十公尺	劉雪明七秒	（滬一）	劉淑英八秒	（滬二）	嚴馨華八秒	（滬特一）
百公尺	劉雪明十四秒	（滬一）	鄭淑英十四秒九	（滬二）	嚴馨華十五秒一	（滬特一）
立定跳遠	林韵詠二公尺〇九	（閘北）	李筱如二公尺〇六	（陸行）	劉秀芳二公尺〇五	（洋涇）
壘球擲遠	江國芳卅二公尺七五	（滬二）	盛雪霞卅公尺五三	（閘北）	林學貞念七公尺五三	（滬一）

▽……女子丙組

五十公尺	高麗貞七秒九	（滬二）	陳慧英八秒一	（滬特一）	張仲英八秒一	（培德）
百公尺	高麗貞十五秒四	（滬二）	曹錦英十六秒	（培德）	陸仁寶十六秒	（滬一）
立定跳遠	孫錦英一公尺九九	（培德）	陳慧華一公尺九八	（滬二）	談錦凱一公尺九七	（江引）
壘球擲遠	曾保福念六公尺四二	（閘北）	張玉珍念五公尺四一	（洋涇）	徐　蔡念九公尺卅二	（滬二）

小學聯運會

教局指定會操學校

共計三十二校學生三千人

並須發會操表演注意事項

本市第八屆小學聯合運動會、各區所選之選手均已結束、現聞大會開幕時有各校團操一項、參加人數定三千人、市教育局爲整齊部隊起見、特指定各校參加人數、並規定會操時注意各項、茲一併探錄如下、

校名人數　指定會操各校參與人數、萬竹・和安、各二百五十人、尚文兩百人、比德・西成、各一百五十人、附本附小・時化・養正・敬業附小・唐灣、各一百人、梅溪・飛虹・農壇・巽與・南區・育才・其美・樹基・高昌・海山・日華・南熏・虹江・西江・食基各五十人、澄衷二百人、通惠一百五十人、廣公一小一百五十人、上海小學一百人、城東・民智・斯盛各五十人、共計三十二校三千人、

注意事項　㈠各校參加大會會操人數、由教育局指定、㈡會操人數定三千人、凡指定參加各校、須將會操教材、認眞教學、以期整齊、並須一律到會表演、㈢分三千人爲六十小隊、每小隊五十人、㈣每小隊設一領隊、由參加學校選定教師充任之、㈤兒童服裝、一律穿白翻領運動衣、白色短袴、黑色長統襪、黑色布鞋、㈥領隊服裝、穿白色翻領衣、白色長袴、白橡皮鞋、㈦全體兒童及領隊、應於五月十四日九時前到大會會場集合、㈧會操隊伍在開幕前、先行入場準備依照列隊次序排列、五十人爲一隊、四隊併列成爲四路、自司令台南首沿跑道外緣草地集合環立、（見入場整隊圖及入場排列圖）、㈨每小隊出會場備隊次旗六十面、由領隊在集合時依照隊次執旗入場、㈩入場整隊圖及入場排列圖另附、

漕涇預選　漕涇區預選會於前日假省立上中舉行、由梅鴻荃主席、報告籌備經過、市教育局代表袁增煜致訓、會場秩序、由求知小學童子軍維持、並請上中體育主任吳立生任總裁判、上中同學分任各項裁判、結果、總分第一求知、第二龍華、第三梅隴、第四新村、第・張坤、關於出席大會代表、亦經籌會決定、計選派男子組王炳海・陳其昌・陳全福・張仲明・張仲良・馬根發・（求知）吳朗西・韋新龍・宜梅榮・計如儉・（龍華）梅順棣・陳慧敏・丁善芳・俞永法・（梅隴）女子組張品仙・唐永芳・（求知）潘美英・屈玉蘭・宗孝華、（龍華）

江大排球最後一幕

復旦戰暨南

▽…另一場光華對持志

本屆江大排球賽、參加者僅復旦・持志・暨南・光華四校、故全部僅六場交鋒、除已賽四場外、其餘兩場定今日舉行、賽畢、即可結束、已賽各場成績、復旦以全勝六局、佔絕對優勢、持志・暨南、得分相等、並列第二、光華尚未得分、今日兩場爲復旦對暨南、及持志對光華、按照實力推測、復旦最爲強勁、與暨南交鋒、可操必勝、錦標已可穩得、持志對光華、持志可望勝利、故亞軍一席、以持志希望較濃、茲將今日秩序錄后、

夏令泳池將開放

中靑溫水泳結束

本埠四川路中靑年會、對於各項體育設備願爲完美、茲悉該會溫水泳池、自去年十一月開放以來、迄今已數月、現天氣轉暖、故溫水池亦於本月一日宣告結束、並聞該會定下週六（十六日）舉行戶內運動會、刻正函請各校參加、計 校滿者、達十餘校之多云、

（賽程表）
南對復旦	在暨南	三時	裁判
光華對持志	在光華	三時	江良規

浦東小球

本週秩序

文一對萊社		七時十分
鐵光對鳳華		八時廿分
晨星對新聯		九時卅分
聯隊對太和		十時四十分
亞對吼		十一時五十分
虬對南亞		一時
工業中對金星		二時十分
浦　安對乃　字		三時廿分
金星對南亞	南	四時三十分

西南小球

本週秩序

五月九日（星期六）
會廣對戶少	男	一時三十分
甘　心對鳳國		二時四十分
上海中對東　偉		三時五十分
聯隊對永　康		五時

五月十日（星期日）
古　柏對少　男		七時二十分
會億對殺　強		八時四十分
上海中對晨　光		九時五十分
少　光對同　茂		十一時
飛　龍對猛　雛		一時
華　南對康　偉		一時五十分
劍　星對南K		三時
上海合對聯　華		四時十分
慶　齡對東　星		五時二十分

滬東乒乓

第五週結束

隊名	比數	隊名	比數	
菊中	五—二	菊中	四—三	勝隊
樂育	三—四	同甲	七—〇	菊乙
精誠	一—二	永安	九—二	精順
永安	六—一	精甲	七—〇	上水
同乙	三—四	同乙	二—五	文海
樂育	四—三	精順	六—一	菊乙
樂育	六—一	惠英	三—四	文海
同乙	三—四	精順	五—二	樂樣
惠英	六—一	樂機	六—一	樂益

交部體聯乒乓

昨賽結果

電政勝國際九比二
俞增之	三—〇	吳志宇
王仲衡	三—〇	湯崇毅
姚冠凡	〇—三	張　彬
俞啟榮	三—〇	朱金森
尤孝武	一—三	蔣　偉
馬俊儒	三—一	張有德
	三—〇（棄權）	陳鐵元

今晚秩序
中航對郵滙　五時半　中航對電話

十平杯乒乓賽

開始報名

上海乒乓聯合會、以凡爾登、台以業已結

中法學校

運動會

本市八仙橋中法學校、昨爲五十週紀念、假申園舉行運動大會、到中外來賓一千餘人、由該校校長及教師招待、大會於二時開幕、比次運動會之節目以各種田徑賽爲主、及各種團體操、有一千公尺賽跑、及歐游戲、亦頗可觀、（歌詠）由上海中法乒乓隊得勝、比賽時、時常有賽跑、柯達照相、後經該校長致詞、（及中法校長致詞）、始於五時散會、運動員成績甚佳、各隊隊員極表努力之勞、故得該校當局之嘉許、並有一千公尺賽跑之盛、[illegible]

▽甲組成績

百　米	錢巢良	十二秒一	
四百米	顧鶴生	六十秒	
一千五百米	谷鴻龍	五分・三	
跳　高	武光壽	一公尺六三	
跳　遠	趙錫良	五公尺六〇	
鉛　球	吳金生	九公尺〇八	

▽乙組成績

八十米	張成翼	十秒一	
八百米	孫壽開	二分三十一秒	
跳　高	陳大乘	一公尺四九	
跳　遠	張成翼	五公尺一〇	

▼市一場乒乓會訊

市一體育場第三次乒乓錦標賽、自開幕以來、各乒乓隊甚爲熱烈、比賽均在晚間舉行、故各隊乒乓隊、均可參加無礙、[illegible]本月二十四日截止、

▼另外一角

浦山夏　日（五月四日）賽于中華籃球場、以二十六分比二十八分、[illegible]

中華足球本週秩序

▼十日（星期日）

隊	組	時間	場地	裁判員
復旦對眞如	中	三時	復旦大學	何春輝
鐵路對光華	中	三時	麥根路	張　榮
愛友對友華	中	十時	光華大學	談　熏
廣東對毅勇	華	十時	其昌棧	倪孝本
太平對頤中	足	十時半	大中華	朱　爆
華旗對南靑	球	三時	其昌棧	李國義
公聯對浙光	會	十時	其美路	石錫衫

中校體聯會

男女排球定期開賽

男子六校分「中」「體」兩組

女子五校採單循環制

上海中等學校體育聯合會、主辦之男女排球聯賽、本屆報名加入者、男子六校、女子五校、昨日該會排球委員陳鼎德・賴志文・陳熊千、在聯合會開會討論、本屆賽程、及抽排秩序如下、

比賽規程　㈠組別　男子組六校、分「中」・「體」兩組、「中」字組爲東吳・復實・復中・民立・光華・「體」字組爲滬江・光華・民立・[illegible]、㈡制度　男子組「中」「體」兩組、均採單循環制、組之優勝者、再行決賽、以定錦標、女子組採單循環制、每次比賽、勝隊得一分、負隊零分、以積分最多之一隊爲錦標、㈢時期　自五月十一日開賽、至五月二十日結束、所有比賽、一律不得改期、遇雨、或田徑由主隊表決借用、體育場舉行、男子定每週一・二・四・六・爲比賽期、女子定每週二・四・六・爲比賽期、每次比賽均定爲下午四時正、㈣規則　採全國體育協進會審訂之男女排球規則施行、男子採九賽三勝制、女子採三賽二勝制、㈤裁判　由主隊負責向中華運動裁判會、排球主席委員陳鼎德接洽聘請之、㈥報告　各隊隊員名單須於比賽前交裁判員、裁判員於比賽記錄表上簽字、存查、每次比賽、結果、主隊須報告[illegible]

▼男子組比賽秩序

日　期	組別	比賽隊	地點
五月十一日（一）	（中）	粵東對復中	粵東
五月十一日（一）	（體）	光華對民立	民立
五月十三日（三）	（中）	復實對復中	復中
五月十三日（三）	（體）	光華對滬江	光華
五月十五日（五）	（中）	復實對粵東	復實
五月十五日（五）	（體）	民立對滬江	滬江
五月十九日（二）	「中」「體」	優勝者決賽、由委員會定、	

▼女子組比賽秩序

五月十二日（二）	愛國對崇德	崇德	光華
五月十四日（四）	民立對愛國	愛國	崇德
五月十六日（六）	崇德對民立	民立	愛國
五月十八日（一）	光華對崇德	光華	啓秀
五月二十日（三）	光華對啓秀	民立對啓秀	啓秀

赴德參加世運

王正廷定期出國

先行赴美出席國際扶輪會

中委王正廷博士、被任爲出席世運會選手總領隊後、已積極籌備出國、昨據大河通訊社探悉、王氏已決定於本月十九日偕夫人乘大來公司之柯立芝總統號輪啓程、王氏此行、須先赴美赴加六月二十二日舉行之國際扶輪社會議後、再行轉往德國出席世運會、至政府代表誰爲、是否將派王氏同行、現尚未確定云、

朱球王智取克拉麥

獲中西手球決賽權

遇勁敵兩局差一分

中西手球、單打前半結束期、昨晚朱寬對克拉麥決賽前賽、克拉麥爲西人中之台柱、球藝不弱、首局朱球王較受威脅、幸球王爲沙場老將、智勇兼備、雙方勢均力敵、戰來精采百出、至十八對十七、朱寬連得三分、以二十對十八先勝、但刹那間克拉麥又追成平局、朱寬得寶歸揮、以角度獲得最後勝利、第二局克拉麥雖敗未減、出手連下四分、球王沈着應戰、造成十二平局、朱以十九對十六兩先、而克拉麥以二十歲下四分、反以二十對十九超前、無奈朱氏究屬高一籌、左右抽送、又以二十一對二十再勝、二對零朱寬獲決賽權、另一場鄧煥章勝關金、茲將昨賽成績及今日秩序誌下、

▽昨賽成績

朱　寬勝　（廿一—十八、廿一—二十）克拉麥
鄧克令勝　（廿一—十四、九—廿一、廿一—十五）關金

▼今日秩序

鄧克令對鄧克令（軍）　六時

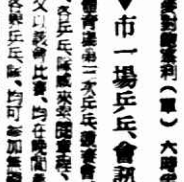

萬利大藥房獨家發行

（右角）陳駒（右五）周殿民（九角）徐堆孫（左角）黃福昌（左五）杜宏福（敗線）何體業（守門）鄭亦文

總發行所 本埠中山路大學中學部　電話四三白十三號

白濁除根菜每瓶二元

零售六元·分代售處

[illegible]

中國銀行投資華北紡織業

組織紡織業經營聯合會

本埠訊、冀・豫・晉三省大興・豫豐・晉華等七家紗廠、在中國銀行領導之下、合組紡織業經營聯合會、於日前在鄭州舉行會議、出席各廠代表十四人、該行由汪孚禮出席、當通過議案一於公共辦花地點設立聯合辦花處、按各廠預定辦花比例向商號進分配、㈡各廠統一成本會計科目、就最普通之紗布定一適當開支標準、㈢各廠將每日開售紗布價值、彼此通知、以免中間人之操縱、而明營業之趨勢、㈣各廠交換私花成分及棉條粗細紗樣、使品質歸於一致、以增國紗之信仰、㈤各廠彼此有所咨詢、掬誠明告、若實地視察、宜詳加指導、以期互相觀摩之益、而收精進之功、至改紡細紗及兼營漂染印花整理工稅等、則亦通過原則、視事實之需要而從事進行、

各廠代表

南來觀摩

出席會議之代表計有豫豐・明德・張竹二・姚二・張鳴岡・汪文竹・黃亨齋・陳培德・嚴慶祥等十九人、於會間中國銀行出席代表紀君來滬、經紗廠協台會之介紹、於四日參觀申新六廠・仁德・恆大等紗廠、晚並由聯合會歡宴、九日參觀新裕一二八紗廠・大新紗廠・及興康新紗廠一二等紗廠、晚由工業聯合會歡宴、定今日（六日）赴蘇參觀後、七日赴錫、九日赴甬、由行來滬北返、各代表係各廠經理或工程師、南來觀摩、以資改進借鏡云、

金融家談

救濟辦法

又訊、我國紡織事業、爲國內工業之較具規模者、紡織之機械之設立、雖年有增加、而紡織之機械銷之侵略、內債紡價之影響、故實行減工或且全部停工者、數見不鮮、致國家統稅收入既受影響、而工人之失業以及有關工業之衰落、其影響更鉅、故年前政府有棉業統制委員會之設立、以謀提高紗之品質推銷、而達復興紡織業之目的、惟對融資金之協助、技術之改進等、尙須在統籌之籌劃、茲據某銀行主持棉紡業之要君、對記者表示、政府或金融界須有統籌之計劃、始能挽救紡織工業於困難之中、據計算全國紗廠計二百八十餘萬錠、而停工者竟達四分之一、約爲七十萬錠、國家統稅之損失、約年達四百六十萬元不計外、其減少之產、亦約七十萬包、且生產所費、如勞工工食運輸保險物料及職員薪金等、以每包二十元計、則年達一千四百餘萬元、此在停工之廠商、果可撙節千餘萬元之開支、但於有關之各方、即減少千餘萬元之收支、且以出品之減少、即洋紗乘機而入、以侵佔我國之市場、其漏卮之鉅、更可驚人、此乃國民經濟之整個問題、非僅一部份紡織業之盛衰、故須早籌之計、其辦法先須[illegible]徹底檢查賬目、擬具計劃、加以資助、使努力生產、

蔣委員長

巡視川滇黔三省之感想

◎南京五日電、蔣委員長五日回京、發表巡視川滇黔三省之感想如下、

禁煙努力成績最佳

此次出發、主要在視察川滇黔三省、以余離川已半年以上、不到滇黔兩省將及一年、所欲明瞭三省之實際設施情形、故往該三省視察所得、黔三省政治上最有顯著之進步者、厥爲禁煙、無論禁種禁吸、均能切實奉行、按照預定程限做到、且超過原定程序以上、人民多能自動戒吸、滇省禁種公務員尤爲認眞、三省主席對禁煙亦甚努力、因改種穀物之結果、食糧生產較前顯見增加、此次赤匪竄擾滇境、人民絕鮮逃亡、則由於充實之故、最顯著之印象、即所見人民已無去年以前那種憔悴之容、此最可欣慰者、

管理統制更須注意

其次就一般地方行政而論、各地大體上均已有相當之推動、惟其最嚴重之缺、一爲不切實際、換言之、雖努力而不能實在、二爲各項工作散漫、而不相聯繫、致不能收到整個之功效、此由一切努力之方法、均全未能顧及管理統制一點、均不能忽略管理與統制、所謂管理即必須注意考查、注意督促、切實負責、信賞必罰、必須注重在秩序與紀律、所謂統制、即統一籌劃而教養衛三者之兼籌並顧、爲最有關係之方面、最有勝利、其區各地極力改正、

交通建設進步亦速

其次爲交通建設、進步亦速、公路之已完成通車者、有川陝路（成都至西安）長一千一百七十四公里）・川黔路（重慶・貴陽段、五百五十一公里）・川黔路暫理最完善、湘黔路（一千零十六公里）・湘黔路之通過多山之區、施工最難、亦依照預定程限、依期完成、黔滇路（貴陽至昆明）六百廿二公里、）行亦速、本月內即可完成、此滇黔省之四大公路、合計二千二百餘里、均係最近一年間所興築、黔滇路通車以後、由南京乘車、可直達昆明、交通上必有甚大之進步、此皆各省政府人民切實努力之所致、以上三點、最足令人滿意、

縣長人選亟應甄別

其次川滇黔之一般政治、大體上亦均有相當進展、惟尙待改進之處亦復不少、縣長人選、亟應注意甄選、在任縣長中、尙有老朽腐劣者、必須積極以教養衛三端而論、教育方面、教育已較前增加、惟孤理情形向不能達到預期之希望、衛的方面、社會秩序已較前安定、而保甲團隊及民衆訓練等、尙未能見實在成績、且不能根據以民治民之原則、發展自治目衛之力量、最缺之者爲養的方面、各縣對於保護地利、整理河道、以及增加生產、改良國民經濟、均少着手、甚或尙未注意、此固由地方經濟枯竭、資本缺乏、有事實上之困難、但地方官吏如能實心實力、注意此事、亦非全無辦法、

勞動服務須求普及

勞動服務、間亦有切實辦理之縣分、著有相當成績、但僅係極少數、尙須力求普及、在勞動服工方面、雖有相當成績、然其中有一最普遍之缺點、則所徵募係貧苦人民、而較有資產地位、如各地之紳士、及地方士紳、均不能以身作則、切實參加、此種不平等之現象、殊非余倡導義務勞動工之本意、各省應力矯此弊、切實做到、地方上有資產有地位者、一律參加、爲本地方造福、

衛生設施極爲缺乏

其次川滇黔三省衛生設施、極爲缺乏、滇黔兩省、有若干縣份竟有兩縣無一家藥舖者、余意必須積極的使人民有醫治疾病之所、而彼

新任挪威公使

高闊今日晉京

本埠訊、新任挪威駐華公使高闊、業已抵滬、接外部通知、以林主席已定於八日晨接見、業定於今日下午四時、偕同夫人及駐滬總領事與書記副領事等、乘滬平通車離滬晉京、先拜會張外長、於八日晨覲見林主席、呈遞國書、外交部駐滬辦事處已通知路局特備花車、供高使乘坐、高使俟在京呈遞國書畢、即返滬候輪赴日、繼續向日本政府呈遞國書云、

京童軍大檢閱

◎南京五日電、京童軍五日晨、在鄧府山營地舉行五五紀念典禮後、舉行大檢閱儀式、到總檢閱官何應欽、蔣會長代表劉永堯、及張厲生・王陸一・馬超俊・呂超等、及來賓與受檢童軍約萬人、先舉行分列式、次爲基本動作、再次進行式、末由各長官訓話、語多勗勉、下午二時開放營地、前往參觀者絡繹不絕、六日晨表演後、下午三時閉幕拔營、

十省廳長專員會議

籌備就緒十日開幕

◎南京五日電、十省廳長專員會議、定十日開幕、現已籌備就緒、會期定三日、第一日上午大會、下午分組會、第二日上午大會、下午分組會、第三日上午大會、討論治安教育衛生建設、出席人員、蘇民廳長余井塘、教廳長周佛海、專員楊思平等八人、浙民廳長徐青甫、教廳長許紹棣、專員王先強等八人、皖民廳長馬凌甫、教廳長楊廉、專員[illegible]等十八人、贛民廳長王次甫、教廳長程時煃、專員劉鳳竹等八人、鄂民廳長孟廣澎、教廳長程其保、專員黃公柱等九人、閩民廳長李鍾聲、教廳長鄭貞文、專員王伯秋等七人、豫民廳長李培基、教廳長齊眞如、專員朱名世等十一人、陝民廳長[illegible]、專員等六八

中央國府合併舉行革命政府成立紀念

◎南京五日電、五五革命政府紀念日、中央國府聯八時在國民政府禮堂合併舉行紀念典禮、出席中委葉楚傖等千餘人、八時正宣告行禮、由國府林主席主席、依照儀式秩序循次進行儀如儀後、林主席即席演詞、略謂、總理於民國十年今日就任大總統、因爲當時北方當局不但對國家不忠實、而且背叛民國、故總理就職、欲以其權威、指揮全國統一、建設共和、貫徹革命工作、此中經過、實行許多困難、總理力革命、決不計較個人職位、但求能挽救民國、總理當時北方軍閥、在民國十年、即倡導統一、決心北伐、北方當局、以總理爲非常總統、與以求革命之統一與成功、亦爲救民國之基礎也、今日國家處於危急之時、吾人正應秉承總理之精神、努力救國、使國家基礎永固、革命大業成功、方不負今日紀念之意義、林主席詞畢、中委及府委各特任官向主席行禮後、禮成、[illegible]

戴傳賢將赴粵晤胡

王寵惠鼻疾未痊週內難晉京

本埠訊、外傳中央擬派考試院長戴傳賢、監察院副院長許崇智、及中委王寵惠三氏、南下往迎中常會主席胡漢民氏、更有謂氏等已定二十日啓程、王氏將於週內晉京、謁蔣院長云云、新聲社記者昨特赴王寵惠氏處、叩詢究竟、據王氏秘書謝執正・蕭俞芳兩君談、外傳種種、不外揣測之辭、吾等毫無所聞、不過王先生鼻疾、尙未完全告愈、左頰餘腫未盡、連日猶繼續就醫診治、據醫生言、必待鼻腫漸消、方算全愈、故王氏週內勢難晉京、傳二十日南下、更未可預定云云、惟悉戴傳賢氏、確將於赴歐途中、過港轉粵、訪晤胡漢民氏、戴氏並將至德、晤中政會主席汪精衛氏、洽談一切云、

哈拉爾·齊齊加·均放棄
阿最後抵抗瓦解
意軍南北路在阿京聯接

◎吉波蒂四日國民社電、阿國對於意軍最後抵抗、今日已經瓦解、南路將領尸故業哈拉爾及齊齊加、那內德將軍、其士耳其籍軍事顧問韋喜勃及參謀人員、皆已抵此、即乘英艦皇、阿港巴爾斯坦、隨從阿皮特泊拉要斯號、據悉阿皇去國之後、阿國巳無政府、因此法國當局、即派土著軍隊二營開往狄里達華、以增加該處之防守力量、鐵路人員宣布、彼等對於旅客及貨物、已不能負責、據未證實消息、愛盧爾附近之路軌已被作毀、同時鐵路工人則謂阿皇逃出阿京所乘之專車、載有銀幣二車、及咖啡六車、並謂阿皇出宮前、宮守衛譁變、阿皇幾遭不測云、

◎倫敦五日路透電、羅馬路透訪員來電、稱據阿斯瑪拉消息、意軍機械化縱隊之向阿京進發者、已與距阿京北六哩處諾山中之阿斯加里斯縱隊聯接、又據吉波蒂路透訪員電稱、阿將那爾波巳偕阿軍中土耳其顧問韋希白將軍由狄里達華實行抵吉波蒂、此足徵阿軍最後有組織的抵抗業已失敗云、

意相猶測驗 民衆動員

◎羅馬五日路透社電、當意軍已臨阿京之門時、意相墨索里尼猶下令試驗民衆動員、墨氏於昨日午後在衆院中宣布此項決議、當時院中上下人滿、皆衣黑衫、唱法西斯歌、座中並有外交團代表海陸空軍高級軍官、先由齊亞諾伯爵（即前駐華意使、現充宣傳部大臣齊亞諾之父、

恐怖之阿京中珍聞
鼙鼓聲中成佳耦
英法兩報訪員結婚
英使署外槍聲劈拍

◎阿京五日路透社電、新聞訪員二人、因意軍遲遲未入阿京、而忘大局之危險與不安、今日乘閒在英使署行結婚禮、新郎爲泰晤士報訪員史佛爾、新娘爲法文日報特訪員哈里羅斯女士、當行禮之際、署外匪衆來襲槍聲、如聯珠而起、新夫婦旋亂車繞行使署花園、並察觀四周以有刺鐵絲爲護之難民所、藉代蜜月禮、鼙鼓聲中成此佳偶、誠稱珍聞也、

◎阿國京城四日哈瓦斯社電、此間恐怖之中、乃有一段佳話、值得一記、緣有英國泰晤士報訪員史佛爾與西班牙女記者哈勒羅女士、奉派來此、刺探新聞、異域邂逅、一見鍾情、驚魄既歸、自須成禮、本日乃在英國公使館中悄然結婚、其時外間槍聲劈拍、淸晰可聞、而外國僑民數以百計、亦正在該使館中、蹲伏避難、寢食不安也、惟此一對新夫婦、蜜月旅行之範圍、不得不受限制、此際二人非在滿佈鐵絲網之使館園圃中、挽臂散步、即往難民居留所、巡視避難人士、此則稍煞風景耳、

患包皮過長者注意！

[illegible]

黃益壽醫師診所啓

不要愁鎖眉梢
謹呈特效靈藥
九一四白濁新藥
特優點
每瓶定價一元
上海中法大藥房發行
全國分行及各藥房均有出售

逸園
亞爾培路
今晚八時半起賽
請注意
下期大賽新改日期
星期五及星期六　每晚八時半起賽
（星期晚停賽）

行開幕禮、其第一（曾日）阿王巳逃、於是全院歡呼、譽震屋瓦、議院乃即宣布休會一小時、俾作阿國戰局轉機之歡悅表示、迨重行集會時、衆料首相必將發重要演說、不意其竟宣布擧行意民動員之試驗、屆時將向全國演說、據官場宣稱、此擧在最近之將來即將實行、大約爲星期二日、或星期三日云、

阿王偕后 淒然離菲
名將加薩等仍隨侍
最後敬禮鞠躬至地

◎倫敦五日路透社電、據吉波蒂運到之電訊稱、阿王昨日下午由吉波蒂乘英艦赴巴力斯坦海發港、同行者共十七人、阿王接見阿人若干與往與作別之瑞典軍官數人時、其景狀至爲動人、阿國重要首領如古斯太卓將軍與加薩將軍等均坐於總督府會客室中、阿后與兒女則留處私室、阿王出總督府時與后並肩下階、諸兒女則隨於其後、加薩將軍等左右分立、當王與后經過其前時、均鞠躬至地、當時衆皆默然、至形淒楚、俄而中號之聲打破沉寂、蓋王等於群衆瞻覩下入豫候之汽車、既抵埠頭、改乘小輪登英巡洋艦冒險號、未幾該艦即在禮炮聲中起碇駛離菲洲海濱、

意軍入阿京（接第六版）

府之作此決議、蓋欲法政府電請意軍速入阿京、以救被圍之各使署也、

◎阿京五日路透電、全城之大部分巳爲火燬、煙焰四起、京中人士急盼意軍早抵、聞意軍今不欲負以武力佔據阿京之名、現傳阿京代表團至意軍中交讓京城、意飛機昨終日翱翔阿京並四周天空、未遇抵抗、城中居民因意軍旦夕將至、多懸白旗、以示順從、玆復有英人一受傷、阿婦二爲匪擊斃、蓋昨夜英救護隊保護歐人離開危地時、爲匪開槍射擊、英救士一人腿受微傷、乘同一汽車之阿婦兩人、則中彈殞生、星期五六與星期日三天中、僅有意飛機一架出現阿京天空、衆無大異、據傳此三天中意飛機之絕跡、蓋欲任令匪衆從事擄掠也、

被攻數次

◎華盛頓五日路透電、駐阿美使署、爲阿京暴徒所包圍、美公使安傑特及其夫人與隨員六人被困署內、曾與暴徒開槍互擊、現國務總理赫爾巳諭令撤退阿京美使署、美使安傑特從阿京發無線電報致華盛頓詳報美署被攻數次及如何抵禦之情形、謂幸賴署中所雇當地僕役與厨司等、忠勇任事、得以擊退搶徒、當暴衆來攻之初、署役均持手槍刀劍奔至署門防禦、與衆對抗、署中其他人員旋亦携手槍援助之、暴徒初以爲

署中空虛

蓋見衆者人衆、大爲失望、暴徒又向後門開槍射擊、安傑特夫人與阿政府美顧問斯賓塞適在後院、幾遭擊中、午後事態稍形和緩、惟暴民氣焰甚熾、街中交通阻隔、美使署不能與英使署通訊、乞助無從、故特懇倫敦以無線電致阿京英使署、速予援助云、

◎倫敦五日路透電、阿京紊亂、美使署被圍、雖與英使署相距僅數百碼、然因直接交通爲

暴衆截斷

故美使署乃以間接方法請英使署派印兵保衛美署、蓋阿京美使署素不備衛隊也、美使安傑特以無線電致美京國務院、而國務院將此電轉致英政府、復由倫敦轉囑阿京英使竭力援助美使署、查阿京美使署現僅有美使安傑特夫婦與隨員六人、倘有

婦孺十人

則已於困前移入英使署矣、安傑特致國務院之電、稱如局勢仍嚴重、則渠與隨員將避居英使署、但若意軍數日內開抵阿京、而美使署尚有印英人機關鎗隊之保護、則美使署尚可支持云、又謂暴徒清晨來攻美署、爲署中人所不及料、但經對抗後、暴徒死一人、餘亦退散、未幾復來、包圍使署、晚間六時、形勢又劣、署役傷二人、幸避入署中之阿人警察一名、携有意製機關鎗、署員利用之、得以擊退暴徒云、

英內閣討論對德照會
內容分兩項措詞溫和

◎倫敦四日哈瓦斯社電、內閣頃於本日晨間擧行會議、將英國政府對於德閣所當提出之問題表、提出討論、當有閣員數人、主將於明日電致駐德大使費張原稿辭句稍加修改、旋乃擧外務次官汪西泰爵士、與外務部顧問維格爾姆二人立即起草、以便今晚內閣續開會時、提出討論、屆時如能通過、即擬於明日電致費滋斯爵士、提交德國政府、同時當由費滋斯爵士提出口頭解釋、頃聞此項問題表、共計一千五百言、措詞極爲靈利、其內容包含下列兩層、

下列兩層

㈠重申四月八日法國備忘錄所提出之各要點凡平等權利、殖民問題與軍備問題、均包括在內、其中關於平等權利一項、將詢問希特勒元首、該國軍隊既已開入萊茵河區域、其所要求之平等權利、是否認爲業已完全恢復、㈡建議希特勒元首所擬締訂之雙方互不侵犯公約、應在國聯會所約範圍內、與互助條約發生關聯、此外尙有兩項未經列入問題表中、一爲雙方天空協定、英國認爲此項協定在實際上、已由英法比三國參謀部協定包括在內、無需另提、二爲萊茵河區域德國不得建造防禦工事之問題、將由費滋斯爵士口頭提出之、聞法國政府曾於昨日向英國政府再度聲明、法國係請英國以四月八日法國備忘錄所提各項問題、轉遞德國、各該問題之內容、英國不當加以變更云云、今晨內閣開會時、對於法國政府此項意見、亦曾加以顧及云、

法內部公布
新衆院中各黨席數

◎巴黎五日哈瓦斯社電、各黨在新衆議院所獲議席、暨在舊衆議院所佔議席、頃由內政部公布如次、

	此次所獲者	原有者
㈠左派	三八一席	三四四席
（甲）共產黨	七二席	一〇席
（乙）獨立共產黨	一〇席	一一席
（丙）正統派社會黨	一四六席	九七席
（丁）共和社會主義聯合黨	二六席	四五席
（戊）獨立社會黨	一一席	二二席
（己）急進社會黨	一一六席	一五九席
㈡中央派	一三八席	一八八席
（甲）獨立急進黨	三一席	六六席
（乙）左派共和黨	八四席	九九席
（丙）人民民主黨	二三席	二三席
㈢右派	九九席	八三席
（甲）共和民主聯合黨	八八席	七七席
（乙）保守黨	一一席	六席
共計	六一八席	六一五席

我駐英大使
郭泰祺向英皇遞國書

◎倫敦五日路透電、中國駐英大使郭泰祺今日依照新皇登極後之外交習慣、向英皇遞國書、郭大使偕陳維城參贊乘皇家馬車入白金漢宮、與英皇談話片刻、英皇向郭大使賀中國美術品展覽會之顯著成功、

淮南鐵路定六月五日通車
橫貫皖中長達二百二十公里
沿線風景美麗出產亦甚豐富

◎蕪湖五日電、淮南鐵路定六月五日行全路通車典禮、

蕪湖訊、國民政府建設委員會開採之淮南煤礦、爲求運輸便利起見、乃自懷遠田家庵起、建築淮南鐵路、經合肥巢縣直達蕪湖對江之裕溪口鎮江邊、橫貫皖中、長達二百二十公里、本年一月間完成後、不但運煤僅須一日時間、得以敏捷運抵長江、由鐵輪轉運至京滬漢等埠銷售、而皖中各縣交通、亦賴以獲得極大便利、記者曾於五月一日、乘車前往觀光、并訪名震全皖之巢縣不知底止之仙人洞、茲將考察所得、詳誌如下、

裕溪口 積極建設

淮南煤礦自開採以來、初僅日產七八百噸、近年陸續開井五處、已增至日產一千五六百噸之鉅、自淮南鐵路建築完成後、運輸便利、供難應求、將來發展、更可預卜、因淮南路直達濱江之裕溪口鎮、經含山、巢縣、合肥、懷遠各縣、復與江南公司自蕪鐵路聯運、特在蕪湖江邊設備輪渡碼頭、以小輪往來接運旅客、記者於五一日晨曦出發、在輪渡中費時四十分鐘、登岸之後、因尙未及開車之時、乃在裕溪口小作瀏覽、查裕溪在昔本爲皖、各縣帆運出口薈集重鎮、帆檣雲集、有舳艫千里之勢、故曩之軍閥政客、皆視此鎮之關卡厘金爲肥缺、必攫得之而後快、然於建設方面、則無人顧及、淮南路今既以此爲終點、貨運轉折屯集、江輪往來接運、所需之堆棧車站、以及駁岸碼頭、均在積極趕築中、於是技術工程人員、勞工群衆、應運而生之小商業、酒館攤販、叢集不下數千人、未來之裕溪定成爲一興隆之商鎮也

貧民車 擁擠不堪

記者八時半登車、車、車除掛有三等客車二輛外、四等貧民車有七八輛之多、除則均爲裝煤敞車、惟由裕溪駛回礦山時、敞車除載竹絲掃帚等類少數貨物外、其中鵠立貧民極多、皆爲四等車中所容積不下者、三等車雖僅兩輛、統計搭客不滿十人、鄉村人民之經濟衰弱、於此可見一斑惟三等車廂之設置

新路基 堅固平穩

自田家庵起點站至蕪湖站止、沿途經過大通、淮礦、水家湖、朱巷、下塘集、羅集、雙墩集、合肥、撮鎮、橋頭集、烔陽河、中埠、巢縣、淋頭、東關、銅城閘、沈家巷、裕溪口等處、共計大小二十站、行車時間共需十小時三十五分、由裕溪至巢縣、計長一百九十公里、僅需一點十八分鐘、若昔日蕪巢往來、純恃小輪、則須朝發而夕至、今路基、雖係新築、但尙堅固、故車行平穩、路之兩旁植有護路柳樹苗甚爲週密、且因柳易成陰、預計在三年以後、必蔚然成林、該路路基當更得有天然保障、

巢縣城 山環水繞

巢縣在歷史上負名甚久、山環水繞、古意盎然、縣城廣僅七里、街道盡爲石砌、縱大雨淋漓、道途可不存積垢、新式之柏油路、不及其自然整潔、住宅雖多古舊、而各有園林之勝、僅一巢城、城內、年產花紅價值可達十萬元以外、其他梨李枇杷尙不計也、巢縣花紅、馳名甚久、惜對生產增加、無人稍加講求、至年復一年、毫無發展、城內有臥牛山一座、本有花果樹木極夥、今年得中央軍校張治中之捐助、闢爲牛山公園、「城小孕山青」亦可謂巢城風景之寫有詩意矣、登山遠眺、群山挾巢湖之顛、湖廣數百里、水天一色、漫無邊際、水產魚蝦、味美而無腥羶氣、爲各地所無、至鰣魚一項、更爲巢湖特產、其色如銀、無鱗無骨、有人擬計劃製成罐頭、俾得向外推銷、亦實業之一種也、

牡丹花 可占豐歉

城外有鳳旗佈鼓各山、環繞巢城於叢山之中、「巯楮各山」足爲巢縣寫照、記者此行以巢縣爲目的者、實亦震於萬家山之仙人洞與仙人岩之牡丹花、山距縣城約四十華里、出北門有幼童少女牽驢相迎遊客、代價極爲低廉、騎行於深碧野草間、幾如置身圖畫中、其興味有非城市中人所能想像而得者、嚮午抵岩下、牡丹倒生於高達數百丈之懸岩中、花僅一株、而開花數目之多寡、可占本年水旱豐歉、久巳深印全皖鄉農腦海中、民十大水時、岩花增開九朵、今天花開二朵、鄉人皆祝水旱無憂、瑞之兆、

仙人洞 深不可測

仙人洞則深不可測、傳有遠達百餘里者、雖係臆測之詞、然其深遠可想而知、記者以事先未有充分準備、且迫於時間、僅探行里餘、未敢深入、洞內怪石倒生、澗泉潺潺、月前蕪湖美以美會教士西人華爾登、偕友一行往遊探、遠達十餘里之遙、前途尙杳不可測、卒中道而返、此神秘之洞府、已漸引起中外人士之注意、且有人擬組織大規模之探險隊、一窮其究竟、

小活石 中有小蟲

歸途中經王喬洞、傳爲王喬成仙處、洞之高大有若南京之中華門城洞、長約數十丈、貫通過該大山之嘴、洞中石刻神像數百尊、但均失其首、蓋純係迷信之鄉農所摧毀、復繞經亭山取經亭泉就地烹茶、於杯中驗之、果如所傳高出杯口一米以上而不漫溢、泉水清澈、石蟹隨手可得、更有活石一種、尤不可思議、經撈起檢視、係細石擬如燕子形、大等五分之新輔幣、中有圓孔、孔中生有微小爬虫、一經爬動、其石即被負而行、活石之名、即基於此、當經撈得百餘枚、置諸瓶中、匆匆原道返蕪、

國產檢驗委會
研究茶葉分級辦法

◎南京五日電、實部以我國茶葉向未分級、致貿易方面頗感不便、現正由該部國產檢驗委員會研究分級辦法、以便施行、

丁文江靈櫬安葬

◎長沙四日電、北大蔣夢麟、淸華梅月涵、武大陳通北、四日由漢快車抵湘、當赴湘雅醫院吊唁丁文江、並與何鍵・翁文灝・朱經農・劉廷芳・及丁夫人丁兄弟文濤潮淵浩等冒雨渡江、親送靈櫬安葬嶽麓山農校之左家壠、當入土時、翁氏涕淚交流悲慟不已、下午二時返省垣、翁文灝徐寬甫定五日乘車赴漢返京、

的立平
治淋專葯

廈門路紅丸機關
夫婦倆審結候判

[illegible]

車夫劫

[illegible]

廉價出品
超等伊康泰
該機是德國蔡司伊康廠新出品式樣摩登價格低廉
自動對光裝蔡司 TRIATAR F4.5 正光鏡快門自五份之一秒起至二百份之一秒止附裝自拍機
用一百廿號軟片可拍十六張或八張
價格　實洋一百六十元不折不扣售完爲止
上海德商禮和洋行光學部謹啓
四川路六百七十號